L'Église Catholique en Belgique 2024





© Eglise catholique à Bruxelles

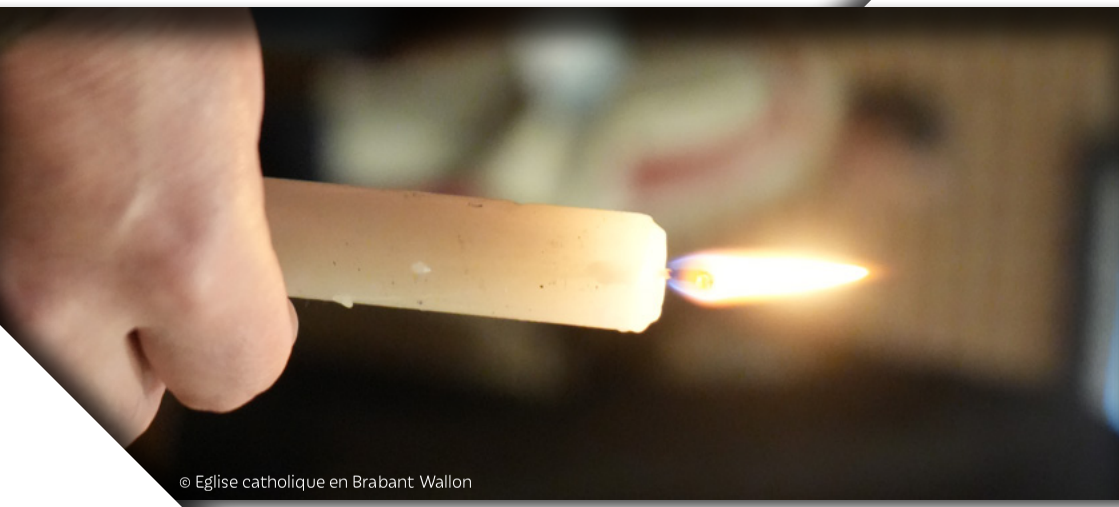

© Eglise catholique en Brabant Wallon



© Eglise catholique à Bruxelles



© Pexels - Ron Lach

Table des matières

5 Avant-Propos Mgr Luc Terlinden

8 L'Église en chiffres: quelques précisions

10 Le bénévolat dans les paroisses

24 La pastorale des jeunes

46 Qu'est-ce qu'un diocèse?

56 Synode sur la synodalité

64 Lieux de pèlerinage

70 Religieuses et religieux

72 Centres de retraite et hôtelleries de monastères et d'abbayes

76 Sacrements et pratique religieuse

80 L'Église en chiffres

86 Organisations caritatives

94 Abus sexuels

100 Médias catholiques

106 Enseignement

AVANT-PROPOS

En route avec Espérance !

Ce septième rapport annuel de l'Église catholique en Belgique, portant sur l'année 2023, présente de nombreux signes d'espérance. Cette édition met particulièrement en avant la contribution riche et diversifiée des bénévoles laïcs. Vous y découvrirez également l'organisation d'un diocèse et les différentes actions menées au sein de l'Église.

Ce rapport révèle également que de plus en plus de jeunes sont en quête de sens dans leur vie. Les rassemblements de jeunes chrétiens répondent à leurs aspirations humaines et spirituelles. Les Journées Mondiales de la Jeunesse à Lisbonne, le festival JMJ à Maredsous, Sterren van Hoop, Church4You, Kamino, ainsi que le rassemblement Hope Happening à l'occasion de la visite du Pape François, ont permis à ces jeunes de se retrouver dans l'amitié, la prière et la joie.

En même temps, ces signes d'espérance ne doivent pas nous faire oublier les pages sombres que notre Église connaît éga-



© Saskia Vanderstichele



© Diocèse de Namur



© Diocèse de Namur

lement. Ainsi, l'automne dernier, les témoignages effroyables de l'émission "Godvergeten" diffusée sur VRT-Canvas nous ont de nouveau confrontés aux abus sexuels au sein de notre Église. Les victimes d'adoptions forcées ont également rappelé leur souffrance. Les évêques et leurs collaborateurs ont pleinement coopéré avec les commissions parlementaires mises en place à la suite de "Godvergeten". Nous travaillons actuellement sur un plan d'action renforcé contre les abus. Comme je l'ai écrit ici l'année dernière : seule la vérité libère.

En septembre dernier, nous avons été nombreux à accueillir avec enthousiasme le successeur de Pierre, le Pape François, messager de lumière et de paix, qui nous a invités à vivre l'entraide et la fraternité entre tous.

Que soient ici sincèrement remerciées toutes les personnes qui, inspirées par l'Esprit d'Amour, mettent leurs talents, leur temps et leur vie au service du message de Jésus Christ : que chaque être humain ait la Vie en abondance.

+Luc Terlinden
Président de la Conférence des Évêques de Belgique

L'ÉGLISE EN CHIFFRES

Quelques précisions

Ceci est le **septième Rapport annuel**, dans lequel l'Église catholique de Belgique esquisse un large éventail de ses activités et des organisations qui lui sont associées. Il concerne **l'année 2023**.

Comme dans les éditions précédentes, ce rapport annuel ne donne **pas une image exhaustive de l'Église**. En effet, les services et organisations (services d'aumôneries, organisations solidaires, mouvements de laïcs, communautés religieuses, etc.) sont trop nombreux et leurs initiatives trop diverses. Les exemples cités dans ce rapport sont donc purement illustratifs.

Pour des questions de lisibilité et de volume, **certains sujets n'ont pas été repris** (mouvements de jeunesse, communautés nouvelles, etc.). Cela ne veut pas dire que ces thèmes et les efforts des nombreux bénévoles impliqués ne méritent pas notre intérêt.

Toutes les organisations et services visés dans le présent rapport ont **expressément consenti** à y figurer. Les chiffres concernant leur fonctionnement n'ont pas pu être vérifiés par les rédacteurs et relèvent donc de la responsabilité des organisations et services respectifs.

Le présent rapport annuel met l'accent sur les diverses formes **de bénévolat exercé en paroisses**, sur la **pastorale des jeunes au niveau des diocèses** ainsi que sur la place et le rôle des **diocèses** dans le fonctionnement de l'Église catholique de Belgique.

Tous les rapports ont été réunis en un endroit unique des sites internet de l'Église catholique.



Les différents rapports annuels cumulés offrent une image plus complète de la vie dans l'Église qu'un rapport pris individuellement qui n'a qu'une simple valeur illustrative.

En ce qui concerne la question des **abus sexuels** commis au sein de l'Église catholique en Belgique, le présent rapport, comme les précédents, reprend divers éléments d'information recueillis au cours de l'année précédente.

À la demande de la Conférence des Évêques de Belgique, ce rapport a été élaboré par Stéphane Nicolas, Jeroen Moens et Peter Haegeman, en collaboration avec le prof. Wim Vandewiele (KU Leuven) et la prof. Catherine Chevalier (UCLouvain). Louise-Marie Bataille, Nathalie Milio, Bernard Du Four, Tommy Scholtes s.j. et Pieter Vandecasteele font également partie du comité de pilotage placé sous la supervision de Bruno Spriet, Secrétaire général de la Conférence des Évêques de Belgique.

Si vous avez des questions ou des commentaires au sujet de ce rapport, ou si vous souhaitez transmettre, pour une prochaine édition, des informations sur votre initiative ou association, vous pouvez vous adresser à : ***rapportannuel@interdio.be***.

LE BÉNÉVOLAT DANS LES PAROISSES

quelques chiffres



© Eglise catholique à Bruxelles



© Etienne De Decker



© Guy Sermeus

A. Introduction

Guy Sermeus, ancien responsable du département Statistiques au sein d'Euroconsumers, le Bureau européen des unions de consommateurs, a réalisé sur demande de la Conférence des Evêques de Belgique, une étude visant à estimer le volume horaire du travail des bénévoles en paroisse, pour l'année 2023.

Un questionnaire adressé aux responsables des unités pastorales a servi de base à l'enquête. Une unité pastorale est l'entité qui regroupe des paroisses ayant une proximité géographique. Celles-ci se donnent des modes concertés d'action leur permettant, sur une base permanente et sur un territoire plus grand, d'assurer ensemble l'exercice des missions pastorales des différentes paroisses. Chaque paroisse garde son secrétariat ; elles partagent leurs ressources administratives et pastorales.

À défaut d'unité pastorale constituée, le questionnaire fut adressé aux paroisses.

Pour l'enquête, **820** unités pastorales et paroisses individuelles ont été invitées à répondre à un questionnaire en ligne sur le bénévolat pastoral (nombre de bénévoles et nombre d'heures de bénévolat pour diverses catégories d'activités pastorales et de services pastoraux au sein de l'Église catholique).

Au total, **491** formulaires de réponse utilisables ont été obtenus [ce qui correspond à un taux de réponse de 60 %]. Ce taux élevé rend les résultats de l'étude particulièrement fiables.

491

L'étude permet de conclure qu'annuellement **3.574.925 heures de bénévolat** sont prestées en paroisse.

Elle précise de plus que **76.397 personnes** sont actives en tant que bénévoles.



Une année de travail à temps plein équivalant à 1.700 heures de travail (congés et absences diverses compris), l'ensemble des heures de bénévolat prestées au sein de l'Église (pour les domaines visés par l'étude) correspond à **2.103 équivalents temps plein**.

Lire le rapport de synthèse complet.

B. Quelques chiffres sur les différents domaines

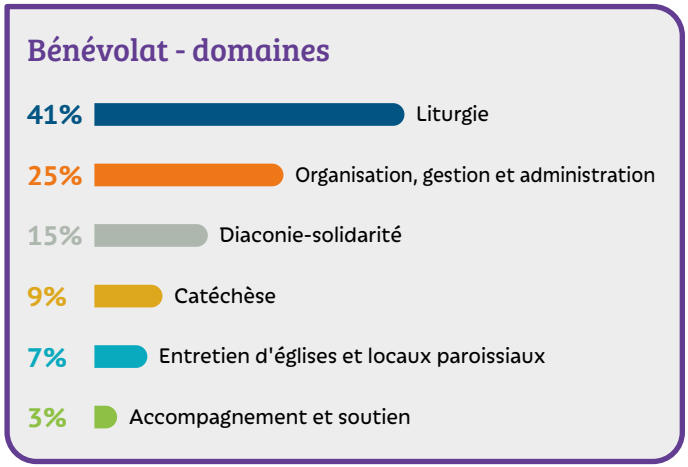

Liturgie : 1.439.761 h/an = 40,3 %.
Ceci équivaut à 847 équivalents temps plein.

Top 3 des activités de bénévolat dans le domaine « *liturgie* »

1. Chorale
2. Lecteur
3. Préparation des célébrations (contenu)



© Eglise catholique à Bruxelles

Organisation, gestion et administration : 902.881 h/an = 25,3 %. Ceci équivaut à 531 équivalents temps plein.

Top 3 des activités de bénévolat dans le domaine *« Organisation, gestion et administration »*

1. Fabriques d'église
2. Secrétariat paroissial
3. Équipe paroissiale



© Lysdor Diambra

Diaconie / solidarité : 546.349 h/an = 15,2 %. Ceci équivaut à 322 équivalents temps plein.

Top 3 des activités de bénévolat dans le domaine *« Diaconie / solidarité »*

1. Lutte contre la pauvreté
2. Visiteurs de malades et de personnes isolées
3. Autre initiative paroissiale et asbl de solidarité

Catéchèse : 334.331 h/an = 9,4 %. Ceci équivaut à 197 équivalents temps plein.

Top 3 des activités de bénévolat dans le domaine *« Catéchèse »*

1. Confirmation
2. Communion
3. Baptême

Entretien d'églises et de locaux paroissiaux : 255.805 h/an = 7,2 %. Ceci équivaut à 150 équivalents temps plein.

Top 3 des activités de bénévolat dans le domaine *« Entretien d'églises et de locaux paroissiaux »*

1. Entretien (équipe de nettoyage)
2. Accueil Églises Ouvertes
3. Techniciens

Accompagnement et soutien : 95.796 h/an = 2,6 %. Ceci équivaut à 56 équivalents temps plein.

Top 3 des activités de bénévolat dans le domaine *« Accompagnement et soutien »*

1. Préparation aux funérailles
2. Accompagnement du deuil
3. Accompagnement des familles



© Guy Renson

« Top 10 » au niveau volume horaire annuel dans les catégories de bénévolat

1. **Liturgie :** chorales – 605.532 h/an = 19,9 %
2. **Organisation, gestion et administration :** fabriques d'église – 280.812 h/an = 7,9 %
3. **Diaconie / solidarité :** lutte contre la pauvreté (par ex : Société Saint Vincent de Paul) – 196.332 h/an = 5,5 %
4. **Diaconie / solidarité :** visiteurs de malades et de personnes isolées – 173.352 h/an = 4,8 %
5. **Organisation, gestion et administration :** secrétariat paroissial – 159.420 h/an = 4,5 %
6. **Catéchèse :** confirmation – 130.908 h/an = 3,7 %
7. **Organisation, gestion et administration :** équipe paroissiale – 126.240 h/an = 3,5 %
8. **Liturgie :** lecteurs – 117.420 h/an = 3,3 %
9. **Catéchèse :** communion – 100.836 h/an = 2,8 %
10. **Diaconie / solidarité :** autre initiative paroissiale et asbl de solidarité - 98.076 h/an = 2,7 %



Ce « Top 10 » couvre **58, 6 %** du bénévolat en paroisse.

Les réformes de l'offre catéchétique ces dernières années, ont conduit à la mise sur pied d'une catéchèse d'initiation à la vie chrétienne. Cependant, l'enquête auprès des bénévoles a considéré les bénévoles en fonction de la préparation à la réception de l'un ou l'autre sacrement.

C. Investissement des bénévoles

En 2023, l'Église catholique de Belgique peut compter sur quelques **76.397 bénévoles**, actifs au sein des services pastoraux et des activités pastorales.

Ensemble, ces bénévoles effectuent **mensuellement 297.910 heures de bénévolat**, soit une moyenne de 3,9 heures mensuelles par bénévole.
13.607 bénévoles (10% des bénévoles) effectuent en moyenne 12,99 heures de bénévolat par mois (min. 9 et max. 34 heures).
6.320 bénévoles (5% des bénévoles) effectuent en moyenne 16,24 heures de bénévolat par mois (min. 11 et max. 34 heures).
1.178 bénévoles (1% des bénévoles) effectuent en moyenne 27,94 heures de bénévolat par mois (min. 25 et max. 34 heures).

D. Catégories de bénévolat en déficit de bénévoles

Dans certaines paroisses, on manque de bénévoles.

L'enquête relève les catégories où des bénévoles seraient les bienvenus.

On distingue les catégories pour lesquelles il y a **trop peu** de bénévoles disponibles, et celles qui **manquent totalement** de bénévoles.

Les catégories les plus importantes où, des bénévoles **supplémentaires** seraient les bienvenus dans certaines paroisses, sont :

- La catéchèse de confirmation
- L'équipe paroissiale
- La catéchèse de communion

Les catégories les plus importantes où, dans certaines paroisses, on **manque totalement** de bénévoles sont :

- La catéchèse de confirmation
- Le service aux enfants (liturgie)
- L'accompagnement et le soutien des familles.

Il est important de souligner que les personnes rémunérées jouent un rôle important dans la coordination des équipes de bénévoles au niveau paroissial.

E. Comparaison avec les résultats du recensement annuel

Le recensement annuel réalisé par le Centre Interdiocésain en 2023, dénombrait **114.159** bénévoles en paroisse (voir Rapport Annuel 2023 p.65)

La différence entre le nombre de bénévoles tiré du recensement annuel et celui obtenu dans l'étude statistique peut s'expliquer par les limites des domaines investigués par l'étude statistique.

Par ailleurs, le recensement des bénévoles effectué annuellement par le Centre Interdiocésain se fait sur base d'un questionnaire directement adressé aux paroisses individuelles tandis que l'étude statistique a été réalisée sur base d'un questionnaire adressé aux unités pastorales ou, à défaut d'unité pastorale constituée, aux paroisses individuelles.

Temoignages



© Francesco Terrasi

Francesco Terrasi

bénévole dans le secteur de la solidarité

asbl Utopie - Unité Pastorale de La Louvière Nord - diocèse de Tournai

Utopie asbl a été créée en 1996 sous l'impulsion du Père Gérard Laleman et a pour objectif de venir en aide aux personnes précarisées. Une cinquantaine de bénévoles y sont actifs.

Pour ma part, j'y suis rentré en 2018 comme bénévole. Conscient de la chance que j'avais eue tout au long de mon existence, j'ai souhaité la partager avec ceux qui n'en avaient pas eu. En 2019, j'ai repris la présidence de cette association.

Je preste environ 1 jour par semaine sur le site. Mais évidemment, je travaille à partir de chez moi pour répondre aux différents besoins administratifs de notre activité. En général, je consacre deux jours par semaine à mes activités de bénévole.

Lionella Roman

Bénévole polyvalente dans l'Unité Pastorale « Notre Dame aux portes du Condroz »

diocèse de Liège



© Lionella Roman

Pour les funérailles ou les mariages, je vais préparer l'église la veille pendant 2 heures et le jour même, j'arrive 1heure à l'avance. Après la célébration idem. Je ne compte plus les heures passées pour la décoration florale, la remise en ordre de l'église pour que celle-ci soit toujours accueillante. Le linge que je lessive et repasse, la confection des cordons pour les acolytes. En plus, il y a toutes les autres célébrations : écoles, catéchèse, ...

Sans compter tout le travail de secrétariat le soir, à la maison et la préparation de la liturgie de certaines funérailles.

C'est bien plus qu'un temps plein ! Pour assumer tout cela, il est vrai que je manque d'aide.



© Ariane Van Laethem

Ariane Van Laethem

bénévole dans le secteur de la solidarité

asbl DIACONIA

Unité Pastorale de Boetendael

archidiocèse de Malines-Bruxelles

Nos services offrent accueil, écoute et accompagnement à toute personne en difficulté sociale.

On y propose un soutien scolaire pour enfants ainsi qu'un cours d'alphabétisation pour adultes, des vêtements, des chaussures, du linge de maison ... à tout petit prix, un lieu de rencontre convivial, d'échange, d'initiation aux jeux de cartes et de société autour d'une tasse de café, une distribution de colis alimentaires.

J'y consacre entre 20 et 25h par semaine (journée, soir et partie du we) pour l'approvisionnement, la distribution des colis, la gestion matérielle, financière, la gestion des bénévoles au travers de toutes les activités.

Il y a une quarantaine de bénévoles dans l'entraide, toutes activités confondues. Ma principale motivation est bien sûr de venir en aide aux démunis mais aussi de créer de véritables échanges multiculturels, sociaux avec tous les intervenants.

Focus



© Eglise catholique en Brabant Wallon

3 février 2023
Marche pour le climat

Marche pour le climat. Pour la première fois, l'Église s'est officiellement associée à la manifestation. Après l'office religieux , les participants ont rejoint la manifestation.

Les chrétiens, invités par le Pape à s'engager pour le climat, ont un message de solidarité à apporter : celui de la solidarité avec les 800 millions de pauvres, victimes du changement climatique.



© Pascal-Marie Jerumanis

Pascal-Marie Jerumanis

doyen de Ciney et de Dinant

modérateur de l'équipe pastorale de l'UP « Marie Magnificat au cœur du Condroz »

Comme prêtre modérateur, je coordonne tout spécialement l'équipe pastorale et l'ASBL de notre Unité et, comme prêtre référent pour Ciney, l'équipe de proximité. Pour la coordination des divers domaines spécifiques (catéchèse, post-confirmation, pastorale des jeunes, chorales, adoration eucharistique, solidarité…), je peux compter sur les confrères prêtres, les assistants paroissiaux et des bénévoles en responsabilité. J'essaie d'être disponible pour soutenir chacun. Je porte notamment le souci de ne pas épuiser les bénévoles qui, pour beaucoup, ne peuvent s'engager que quelques heures par semaine, ou même plus rarement. Il y a aussi la question de la formation : cela reste un défi en raison des disponibilités. Enfin, il y a la recherche des remplaçants lorsque des bénévoles arrêtent leur engagement. Cela devient de plus en plus difficile d'en trouver. La charge pastorale devient alors plus lourde pour les autres bénévoles, ainsi que pour les prêtres et les assistants paroissiaux. La mission qui permet de rejoindre des jeunes et des moins jeunes est donc fondamentale pour l'avenir de nos communautés. Je me réjouis pour les fruits qu'elle porte déjà à Ciney.

Focus



© Anne Périer

4 septembre 2023
Ordination épiscopale

Luc Terlinden devient le nouvel archevêque de Malines-Bruxelles. Il choisit comme devise épiscopale : Fratelli Tutti



© Roger Dewallens

Roger Dewallens

trésorier

fabrique d'église de Hoegaarden - Sint-Catharina

Cela fait maintenant 51 ans que je suis au conseil de la fabrique d'église de Hoegaarden. Je suis devenu trésorier en 1973, lorsque mon prédécesseur a démissionné. Il a demandé ma mère si je voulais le remplacer, probablement parce que j'étais déjà actif dans la paroisse et que je travaillais dans le secteur bancaire. Je suis resté trésorier lorsque, il y a environ cinq ans, les quatre églises de notre paroisse ont fusionné en une seule.

Dans l'ensemble, j'estime que je consacre environ trois heures par semaine à mes fonctions de trésorier. En général, cela signifie que je suis constamment en train de suivre et de payer les factures qui me parviennent. À certains moments de l'année civile, cette tâche est obligatoirement complétée par la préparation du budget et l'adoption des comptes annuels. Et puis, bien sûr, il y a les réunions du conseil de la fabrique d'église.

Au fil des ans, les règles et les procédures ont bien sûr quelque peu changé, mais dans l'ensemble, l'éventail des tâches est resté le même. Il était différent de travailler avec un vicaire-doyen résident. Je garde le meilleur souvenir des diacres qui travaillaient de manière constructive avec les membres laïcs du conseil de la fabrique d'église. Dans le passé surtout, les pasteurs osaient parfois se montrer assez autoritaires...

Quoi qu'il en soit, le plus important pour moi est de pouvoir ainsi continuer à servir notre paroisse et les différentes communautés de foi.

LA PASTORALE DES JEUNES

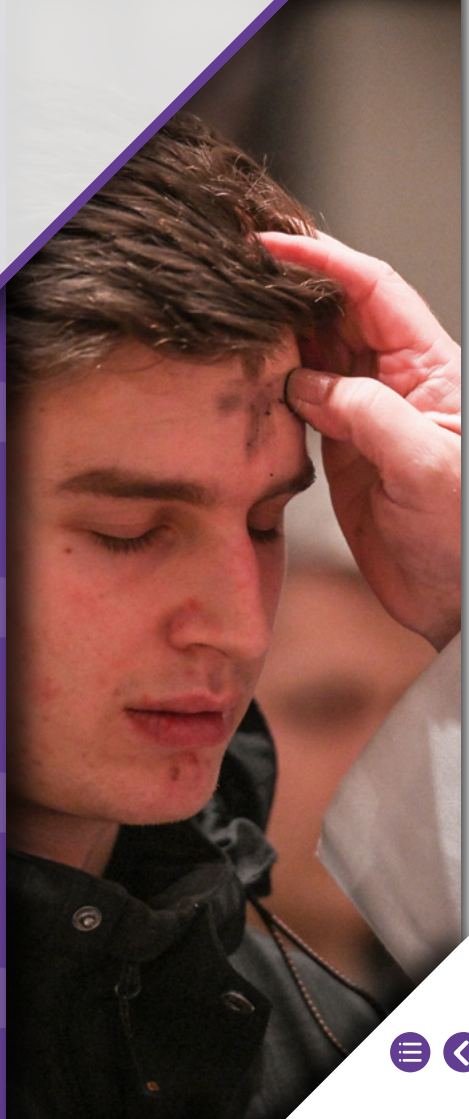

© Pexels

L'Église soutient l'expérience de la foi vivante et pleine d'espérance des jeunes.

Lors de la visite du Pape François dans notre pays, outre le programme officiel, se tenait le festival des jeunes *Hope Happening*. Une telle initiative n'est pas un événement ponctuel à l'occasion de la visite du Pape. Avec un éventail permanent d'activités destinées aux jeunes, l'Église catholique - au niveau mondial, national, mais aussi local - **répond à la demande de sens et de spiritualité des jeunes**.

Ce que l'Église propose à cet égard est très varié, mais témoigne toujours d'une foi vivante et pleine d'espérance.

Il y a les Journées Mondiales de la Jeunesse qui se tiennent alternativement dans les diocèses et dans une métropole différente à chaque fois.

Il y a aussi au niveau local, le travail des équipes diocésaines ou interdiocésaines qui proposent des activités au sein des diocèses de Belgique.

JMJ Journées Journées Mondiales de la Jeunesse

Alternance entre éditions locales et mondiales

Chaque année se tient un rassemblement, au niveau des diocèses du monde entier, à destination des jeunes catholiques.

En Belgique, il s'agit des rassemblements annuels

- Festival JMJ Belgium
- Sterren van Hoop

Puis, une fois tous les deux ou trois ans,
un événement d'envergure internationale est organisé dans une grande métropole.





© Fundação JMJ Lisboa 2023

Sterren van Hoop

25 novembre 2023 à Grimbergen

Participants : 160

La Journée Mondiale de le Jeunesse « Sterren van Hoop » a eu lieu à Grimbergen, le 25 novembre.

« Sterren van Hoop », la célébration flamande des Journées Mondiales de la Jeunesse pendant le week-end du Christ Roi, s'est déroulée cette année à l'abbaye de Grimbergen et dans ses environs. La journée a commencé par une marche de pèlerinage inspirante et une liturgie présidée par l'archevêque Luc Terlinden. L'offre principale consistait en un large éventail d'ateliers qui étaient à la fois intellectuellement et spirituellement enrichissants, mais qui laissaient aussi une place au jeu et au divertissement. Il y a eu des témoignages et des visites guidées par les frères Norbertins, un jeu actif en forêt et un groupe d'échange sur un passage biblique inspirant, etc. Un food truck a servi les estomacs affamés, un final festif avec le légendaire prêtre-dj portugais Guilherme Peixoto a été la cerise inoubliable sur le gâteau. « Sterren van Hoop » est devenu un événement véritablement connecté et stimulant.



Festival JMJ Belgium #2

21 et 22 octobre 2023 à Maredsous

Participants : 1437

Bénévoles : 220

24 bénévoles ont travaillé toute l'année à la coordination.

Le festival JMJ Belgium s'inspire des Journées Mondiales de la Jeunesse (JMJ). Pour ceux qui n'ont pas pu participer aux JMJ internationales, le festival offre une version miniature de cette expérience unique, en Belgique.

24h, du samedi midi au dimanche midi
Samedi : festif
Dimanche : atelier de réflexion en petits groupes autour de la question "et maintenant quoi suite aux JMJ ?"
(80 groupes regroupés par code postal)

Au cours de ces deux jours, les jeunes entre 15 et 35 ans ont pu assister à 9 concerts, prendre un temps plus spirituel et partager des moments avec d'autres venant de différents horizons.

Organisé par Church4you, le Festival rassemble les pastorales des jeunes francophones ainsi que plusieurs communautés et mouvements religieux .

9 groupes : **45** musiciens – **4** styles: reggae chrétien, rap chrétien, rock chrétien, pop chrétien

8 food trucks

Cathobel cup : tournoi de football **100** joueurs pour **5** équipes (un prêtre ou un religieux et min **2** femmes par équipe)



© service de presse JMJ Lisbonne





FESTIVAL JMJ BELGIUM 2ème EDITION



© Emilie Baudoin

Témoignage

Emilie Baudoin (22)

Je m'appelle Émilie, j'ai 22 ans et je viens de terminer mes études de pédagogue spécialisée. Ma foi, j'aime la vivre dans le service aux autres. C'est donc tout naturellement que j'ai sauté sur l'occasion de m'engager comme bénévole au Festival JMJ Belgium à Maredsous. Pour moi, cet engagement n'était pas juste du bénévolat. C'était une opportunité de vivre ma foi, de la partager avec d'autres et d'aider à organiser un événement qui rassemble des jeunes autour de la foi.

Ce festival était une superbe occasion d'offrir quelque chose de neuf aux jeunes en Belgique : un espace où spiritualité, convivialité et célébration convergent dans une ambiance vraiment unique. J'en suis sortie pleine d'énergie, grâce aux rencontres, aux échanges et à la diversité des expériences. En plus des compétences pratiques que j'ai acquises, cet engagement m'a permis de grandir, tant humainement que spirituellement.

Focus


© diocèse de Namur

2 mai 2023
Rassemblement interdiocésain des acolytes

Les acolytes issus des diocèses francophones de Belgique se rassemblent pour une journée de prière et de découverte, à Maredsous. Il s'agit aussi bien des enfants de choeur que des adultes servants de messe.

Focus



© Sanctuaire de Lisieux

23 septembre 2023
Année Thérésienne

Alors que l'UNESCO déclarait 2023 « Année Thérèse de Lisieux », s'ouvre, à la basilique de Koekelberg, la quinzaine consacrée à la Sainte à l'occasion du 150ème anniversaire de sa naissance.

Les reliques de la « Petite Thérèse » y sont exposées jusqu'au 8 octobre. Au cours de cette quinzaine de nombreuses activités sont organisées autour de cette figure marquante de la spiritualité chrétienne.





© Guy Renson


© KNABild
© Fundação JMJ Lisboa 2023



JMJ Lisbonne

Participants : 2.000 personnes venant de Belgique

Les Journées mondiales de la jeunesse (JMJ) ont rassemblé en 2023, 1,5 millions de jeunes du monde entier. Près de 2.000 Belges se sont retrouvés du 1er au 6 août à Lisbonne . Pendant une semaine, ces jeunes ont été accueillis dans la ville pour y vivre des temps forts de partage et de convivialité. Ils logèrent, pour la plupart, dans des établissements publics (gymnases, écoles, pavillons...) et paroisses ou dans en familles. En plus des moments de prière, de partage et de loisirs, les jeunes inscrits participèrent à diverses initiatives organisées par l'équipe des JMJ, dans différents lieux de la ville qui les accueillait.

Le thème choisi par le Pape pour les JMJ de Lisbonne était « Marie se leva et partit en hâte » (Lc 1,39). Avec cette devise, les jeunes sont envoyés en mission, comme Marie. Incitant les jeunes à être des missionnaires courageux, le Pape a écrit ceci dans l'Exhortation apostolique Christus Vivit : « Où nous envoie Jésus ? Il n'y a pas de frontières, il n'y a pas de limites : il nous envoie à tous. L'Evangile est pour tous et non pour quelques-uns. » (CV 177).



© Marthe Beyaert

Témoignage

Marthe Beyaert (19)

Quelle que soit votre nationalité, tout le monde est là pour les autres. Ce type de connexion m'a profondément touchée. Tout le monde demandait d'où vous veniez, écoutait attentivement, partageait des expériences uniques. Le meilleur moment, qui restera gravé dans ma mémoire, a été la veillée du soir. Tant de jeunes, de fidèles, ensemble... Cela donne un élan énorme pour l'avenir. Comme l'a dit le Pape, « vous êtes des jeunes lumineux qui portez partout la lumière de l'Évangile et allumez des étincelles d'espérance dans les ténèbres de notre temps ». Une tâche difficile, mais cette expérience des JMJ me renforce pour porter ce message.

Focus



© Conférence des évêques de Belgique

21 février 2023
Ukraine

Départ des évêques Lode Aerts, Johan Bonny, Lode Van Hecke et de l'évêque auxiliaire Jean Kockerols pour une visite de quatre jours en Ukraine. L'objectif est de montrer de la solidarité avec le peuple ukrainien lourdement éprouvé par la guerre.

Dans les diocèses belges/La pastorale des jeunes près de chez soi

À côté de ces événements de grande ampleur, parfois même mondiaux, beaucoup de choses se passent également au niveau des diocèses et localement. **Cette proximité permet aux jeunes de s'engager facilement dans des échanges et de partager leurs expériences avec d'autres croyants dans un environnement familier.** Cela se produit tant lors de moments ludiques que lors d'occasions plus sobres. Les écoles peuvent également être impliquées dans ce travail auprès des jeunes.

Des thèmes actuels, pertinents mais aussi controversés sont à l'ordre du jour, tels que la migration, le climat, la gestion des maladies incurables, la peine de mort, la sexualité, l'incertitude de notre monde contemporain, l'engagement plein d'espérance, le pardon, la synodalité, etc.

Dans les diocèses francophones, les initiatives locales sont soutenues par les services diocésains de pastorale des jeunes. Church4you assure la coordination de ces services.

CHURCH 4YOU
un service de l'Église catholique auprès des jeunes


18,3 équivalents temps plein

https://Church4you.be

Dans les diocèses flamands, c'est IJD « Interdiocesane Jeugddienst » qui en a la charge.

IJD devenu "Kamino" en 2024

Samen jongelooflijk kamino


14,3 équivalents temps plein

www.kamino.be/

Archidiocèse

Voici quelques exemples non exhaustifs des activités proposées en 2023

Bruxelles

Rencontre 11-15 ans : la Pastorale des Jeunes de Bruxelles organise chaque année une journée spéciale pour les jeunes de 11-15 ans, des paroisses et communautés. Cette journée rassemble plus de 200 personnes. Le but de cet événement ? Rassembler les petits groupes locaux et permettre aux adolescents, non seulement de rencontrer d'autres croyants de leur âge, mais également de faire l'expérience d'une Église jeune et joyeuse.

Rencontre 15-18 ans : offre aux jeunes de 15 à 18 ans une expérience similaire à la journée des 11-15 ans : l'occasion de faire découvrir une Église, jeune, festive et dans laquelle ils ont leur place.

© Eglise catholique à Bruxelles



Vlaams-Brabant

Pluskamp

La première semaine de juillet, Kamino (alors IJD) Brussel, Kamino Vlaams-Brabant & Mechelen et Kamino Hasselt se sont rassemblés durant une semaine. Cette année, ils étaient les hôtes de Don Bosco Haacht. Et là, l'atmosphère chaleureuse du Pluskamp s'est fait sentir dès les premiers instants. Non seulement les jeunes sont arrivés sous un soleil radieux, mais le camp a également été ouvert par une célébration enflammée par la prière. Les jeux exaltants ont été suivis de moments de calme dans les groupes de vie et chaque journée s'est achevée dans le silence lors de la veillée du soir.

Participants: 134



© Kamino

Brabant Wallon

Chaque année, nous organisons "la tournée des témoins" qui est une semaine où nous proposons aux écoles des témoignages sur différentes thématiques, à destination des élèves. Nous faisons appel à des personnes qui viennent raconter leur parcours de vie, leurs expériences en lien avec le thème abordé et la place de la foi dans leur vie. Cette année, deux invités témoignaient sur les sujets de l'immigration et de la résilience face à une maladie incurable.

En Brabant Wallon, il existe ce qu'on appelle des "pôles jeunes" qui sont des groupes de jeunes qui continuent, après leur confirmation, à se rencontrer de façon régulière dans leur paroisse pour approfondir leur foi. Encadrés par des animateurs, ces groupes de jeunes font toutes sortes d'activités aussi bien ludiques que spirituelles. Une des missions de la Pastorale des Jeunes est de soutenir et former leurs animateurs pour qu'ils puissent toujours mieux accompagner ces jeunes.

En 2023, les animateurs ont passé une soirée qui alliait improvisation, mise en scène, réflexion et formation autour de la thématique: "Comment répondre aux questions des jeunes qui nous déstabilisent... notamment à propos de la souffrance, du mal, de l'amour, de la sexualité et du pardon ?"

© Eglise catholique en Brabant Wallon



Antwerpen

Conférence contre la peine de mort

Chaque année, Kamino (alors IJD) Antwerpen collabore avec le réseau pastoral des étudiants et la communauté Sant'Egidio pour organiser une conférence contre la peine de mort dans la ville d'Anvers. Il s'agit d'une invitation faite aux jeunes afin de réfléchir aux concepts de pardon et de rétribution. En 2023, cela s'est fait par le biais d'un témoignage saisissant de Janet Winston.

Le 22 mars 2016, Janet Winston se trouvait sans méfiance au comptoir d'enregistrement de l'aéroport de Zaventem avec son mari Fred Young, lorsqu'une bombe a explosé à quatre mètres de là, et une deuxième peu après. Le couple bruxellois a survécu aux attentats. Après un long rétablissement physique, de nombreuses questions existentielles ont suivi. Le témoignage est intitulé « Représailles ou pardon - les victimes témoignent ».

Participants: 80



© Kamino

Brugge

Participants: 131

Taizé/célébration d'envoi en mission

Le samedi 1er juillet, Kamino (alors IJD) Brugge a clôturé l'année de travail par une célébration chaleureuse à la manière de Taizé. Alors que de nombreux jeunes ont un été chargé qui les attend, il est bon de leur offrir un moment de recueillement simple mais puissant au début des vacances. En pleine conscience, ils sont invités à faire le silence en eux-mêmes pendant un certain temps, de sorte qu'ensuite ils puissent ouvrir grand leurs portes et aller vers l'été gonflés à bloc, avec quelque part au fond d'eux-mêmes un espace de silence attrayant.

© Kamino



Gent

Soirée des jeunes

Tous les jeudis soirs, les étudiants et les jeunes professionnels peuvent venir librement dans le cadre chaleureux de la Maison du Séminaire à Gand. La célébration a lieu au sous-sol du bâtiment et est suivie d'un repas modeste mais convivial. Le reste de la soirée varie au cours de l'année. Parfois, un témoignage est au programme, d'autres fois, des jeux sont organisés, et entretemps, il y a une discussion ouverte sur ce qui encourage et préoccupe, étonne et motive les participants. La soirée des jeunes de Gand est l'occasion idéale de faire des rencontres. Dans un cadre accueillant et familial, des jeunes chrétiens et des jeunes en recherche y nouent des relations précieuses.

Participants: 24



© Kamino

Hasselt

Participants: 392

Marche aux flambeaux

Le 4 février 2023, Kamino (alors IJD) Hasselt a organisé une procession aux flambeaux impressionnante, qui a attiré un grand nombre de confirmands, d'autres jeunes et leurs accompagnateurs. La marche a commencé par une célébration pour les jeunes. Au coucher du soleil, des flambeaux allumés ont été distribués et les participants se sont rassemblés avec des torches enflammées qui ont éclairé la nuit noire. La marche s'est transformée en une promenade "chaleureuse" à travers les rues et la nature de Tongres. Le long du parcours, des moments de réflexion et de prière ont été organisés, accompagnés de paroles et de musiques inspirantes. L'importante participation et la profondeur de l'expérience ont permis aux confirmands d'expérimenter pleinement la foi au sein d'une communauté très unie.

© Kamino



Liège

RDJ «Rassemblement Diocésain des Jeunes »

11 mai 2023 : Le RDJ « Rassemblement Diocésain des Jeunes », qu'est-ce que c'est ? C'est une journée de "mini JMJ" locaux pour les 11 ans - 18 ans, de la sixième primaire à la fin des secondaires. Tout au long de la journée, les jeunes ont des ateliers, rencontrent des témoins , vivent l'eucharistie et finissent par une veillée festive.

Participants: 300



© diocèse de Liège

Namur

Participants: 90

Marche du 1er mai

Depuis plusieurs années, le Service Jeunes de Namur organise une activité intergénérationnelle : la marche du 1er mai à Beauraing.

En 2023, le thème de la marche était « reprendre pied au milieu des incertitudes ».

On cherche à répondre à l'actualité : guerre en Ukraine, Palestine, post covid. Notre monde est dans un moment de transition, nous-même vivons aussi, peu importe notre âge, des transitions. Parfois, celles-ci nous submergent. Que faire quand le flot des questions ne nous laisse aucun répit, quand notre inquiétude devient anxiété ?

Des animations au cours de la journée abordent ces questions.

Bénévoles qui préparent l'activité : 3

© Diocèse de Namur



Tournai

Rise Up Tour

Le « Rise Up Tour », des concerts de louange animés par des jeunes de tout le diocèse dans les paroisses qui les invitent. L'idée avait été lancée en préparation aux JMJ 2023. Cependant, la demande perdure au-delà des JMJ. Ces concerts présentent une bonne occasion d'un moment intergénérationnel.

Environ 1 concert tous les deux mois dans les paroisses qui en font la demande

Groupe : « Rise Up » collectif d'une vingtaine de musiciens et chanteurs

But : visiter les paroisses pour faire connaître l'esprit JMJ

Participants: 50 à 200 par concert



© diocèse de Tournai

QU'EST-CE QU'UN DIOCÈSE

QUE FAIT-IL ET COMMENT FONCTIONNE-T-IL ?



© Corthals Kenny

Les diocèses constituent, dans les faits, la base de l'organisation du culte catholique. Pourtant, ce qu'est un diocèse (parfois appelé aussi évêché) et son fonctionnement sont relativement peu connus. C'est pourquoi nous tentons ici d'apporter quelques précisions.
L'organisation de l'Église repose (évidemment) sur la foi catholique et ne peut donc être comprise que par la foi. Ainsi, les évêques, à qui est confiée la direction de l'Église catholique, sont considérés comme les successeurs des apôtres choisis par Jésus.
Notre pays compte aujourd'hui huit diocèses. Il s'agit de zones définies en droit canonique et d'après la législation belge. Elles sont sous l'administration autonome d'un évêque diocésain local et ont été établies par une bulle papale.
Un diocèse peut devenir un archidiocèse en raison de sa taille, de son importance (historique) ou d'une combinaison de ces facteurs. Un archevêché est gouverné par un archevêque.

Un archidiocèse est généralement le diocèse principal d'une **province ecclésiastique**, un regroupement de diocèses. La province ecclésiastique belge se compose de l'archidiocèse de Malines-Bruxelles et de sept diocèses (ou diocèses suffragants). Le nom de l'archidiocèse est également le nom officiel de la province ecclésiastique. L'archevêque est le chef ou le "métropolite" de cette association de droit canonique. Cependant, il n'a pas de pouvoir de juridiction ecclésiastique réel sur les autres diocèses qui, avec l'archidiocèse, forment la province ecclésiastique. En effet, un évêque gouverne son diocèse de manière autonome.
Néanmoins, les diocèses appartenant à la même province ecclésiastique ne fonctionnent pas de manière complètement séparée.

En effet, la **Conférence des évêques** est l'organe permanent de politique et de consultation d'une province ecclésiastique. L'archevêque et les évêques s'y réunissent avec une certaine régularité et déterminent collégialement la politique commune de la province ecclésiastique.
Les diocèses portent le nom de la ville où réside l'évêque. Ainsi, on parle du diocèse de Bruges et non du diocèse de Flandre occidentale, bien que sa superficie corresponde à celle de la province. C'est dans cette ville que se trouve l'église avec le siège de l'évêque, la « kathedra » en grec. C'est pourquoi on parle aussi de cathédrale ou d'église cathédrale.

La structure territoriale de l'Église en Belgique semble assez compliquée pour les non-initiés. Pour seulement 4 des 8 diocèses de Belgique, les limites territoriales correspondent aux provinces. C'est le cas des diocèses flamands de Bruges (Flandre occidentale) et de Hasselt (Limbourg) et des diocèses wallons de Liège (Province de Liège) et de Tournai (Hainaut).
Le diocèse de Gand comprend la province de Flandre orientale et les communes anversoises de Zwijndrecht et Burcht.
Le diocèse de Namur comprend les provinces de Namur et de Luxembourg.
Le diocèse d'Anvers comprend la province d'Anvers, à l'exception des cantons de Duffel, Malines, Puurs et Willebroek, qui appartiennent à l'archidiocèse de Malines-Bruxelles, et des communes de Zwijndrecht et Burcht, qui, comme mentionné ci-dessus, font partie du diocèse de Gand.
L'archidiocèse de Malines-Bruxelles est un cas particulier, tant sur le plan territorial qu'administratif. Fondé en 1961, il comprend les provinces du Brabant Flamand et du Brabant Wallon, la région bruxelloise et quatre cantons de la province d'Anvers.

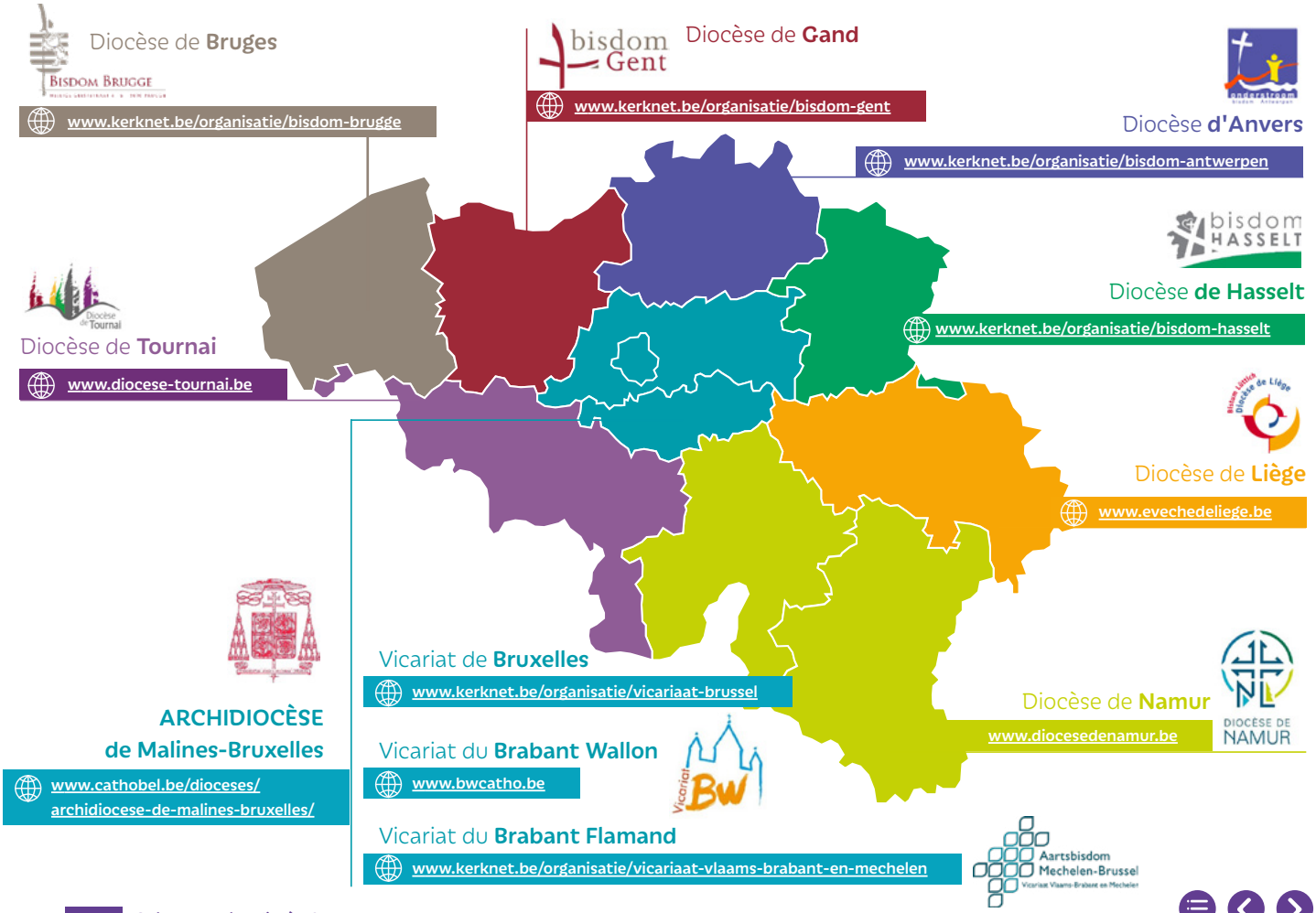
Diocèse de Bruges
www.kerknet.be/organisatie/bisdom-brugge
Diocèse de Gand
www.kerknet.be/organisatie/bisdom-gent
Diocèse d'Anvers
www.kerknet.be/organisatie/bisdom-antwerpen
Diocèse de Hasselt
www.kerknet.be/organisatie/bisdom-hasselt
Diocèse de Tournai
www.diocese-tournai.be
Diocèse de Liège
www.evechedeliege.be
ARCHIDIOCÈSE
de Malines-Bruxelles
www.cathobel.be/dioceses/archidiocese-de-malines-bruxelles/
Vicariat de Bruxelles
www.kerknet.be/organisatie/vicariaat-brussel
Diocèse de Namur
www.diocesedenamur.be
Vicariat du Brabant Wallon
www.bwcatho.be
Vicariat du Brabant Flamand
www.kerknet.be/organisatie/vicariaat-vlaams-brabant-en-mechelen

Outre ces diocèses, qui sont donc limités à une partie du territoire national, il existe également le **diocèse aux Forces armées**, dont l'archevêque est traditionnellement l'évêque. Il est assisté d'un vicaire général, l'aumônier en chef.

Les évêques prennent ainsi le relais des apôtres dans l'Église catholique romaine. L'**évêque** diocésain, dont la traduction grecque signifie « surveillant », a essentiellement trois compétences à sa charge dans son diocèse.

- Il est responsable de la vie religieuse et pastorale de son diocèse.
- Il est responsable de l'ensemble du personnel, tant au niveau diocésain qu'au niveau local. Ces employés peuvent être rémunérés par l'Etat, en tant que « ministres du culte », ou par l'ASBL diocésaine (voir ci-dessous). C'est également l'évêque qui nomme ces employés et leur donne ainsi un mandat ou une mission.



© Diocèse de Tournai

- Il détient également les différents « pouvoirs », à savoir les pouvoirs législatif, exécutif et judiciaire. L'évêque peut toutefois les déléguer, par exemple au juge d'un tribunal ecclésiastique, aussi appelé « officialité ».

L'évêque est assisté dans ses tâches administratives par des collaborateurs qui forment son administration, parfois appelée « curie » diocésaine. Ces assistants sont appelés vicaires épiscopaux (lorsqu'il s'agit de clercs) ou délégués (lorsqu'il s'agit de laïcs). Avec l'évêque, ils forment le conseil épiscopal. Ce conseil compte généralement une dizaine de membres, clercs et laïcs, hommes et femmes.

Par exemple, le conseil épiscopal de l'archidiocèse compte 11 membres, dont 4 clercs et 2 femmes. Dans le diocèse de Bruges, le conseil épiscopal est composé de 12 personnes, dont la moitié sont des laïcs et 4 sont des femmes. *Il y a, dans les diocèse belges, 78 membres composant les différents conseils épiscopaux. 36 sont des laïcs (soit 46% des membres). Parmi ces laïcs, 18 sont des femmes (soit 50% des laïcs).*

Ils sont chacun responsable d'un ou plusieurs domaines ou champs d'action dont ils ont la charge avec l'évêque. Certains de ces domaines d'activité illustrent le large éventail de domaines ou de compétences gérés au niveau diocésain :

- l'**enseignement**, qui, avec le Katholiek Onderwijs Vlaanderen et le SEGEC, veille au contenu et à l'administration publique de l'enseignement catholique dans l'ensemble des réseaux, notamment en représentant l'évêque dans les organes de direction des écoles catholiques du diocèse ou dans celles fondées ou reprises par le diocèse;
- la **pastorale territoriale**, qui s'intéresse aux questions et aux besoins pastoraux dans les paroisses, les doyennés et éventuellement d'autres niveaux intermédiaires ;
- la **diaconie**, qui concrétise la « caritas », le service et la solidarité avec les autres, en particulier lorsqu'ils ont besoin d'aide ou de soins, lorsqu'ils sont malades, etc ;
- la **vie consacrée**, car pour les ordres et les congrégations monastiques, l'évêque a entre autres, un rôle d'arbitre ou même de juge ;

- le **temporel**, qui s'occupe des aspects matériels et financiers, les paroisses contribuant au fonctionnement du diocèse par des collectes, et qui soutient la pastorale;
- la **pastorale des jeunes**, qui se concentre sur la diffusion de l'Évangile parmi les jeunes par le biais, par exemple, des mouvements de jeunesse, et développe des initiatives diocésaines à cette fin (telles que des versions locales des Journées Mondiales de la Jeunesse) ;
- l'**œcuménisme**, qui favorise la compréhension mutuelle, voire la coopération, avec d'autres religions et confessions ;
- la **catéchèse**, qui soutient la transmission de la foi en particulier aux enfants et aux jeunes, dans la perspective de la première communion, de l'initiation chrétienne.

Outre ces champs d'activité thématiques, ces proches collaborateurs de l'évêque peuvent également être responsables de certaines zones du diocèse. Ainsi, en raison de sa structure territoriale spécifique, où vivent deux communautés culturelles, l'archidiocèse est divisé en 3 vicariats :

- le vicariat du Brabant Flamand et de Malines pour la province du Brabant flamand et les cantons de Duffel, Malines, Puurs et Willebroek de la province d'Anvers,
- le vicariat du Brabant Wallon ,
- le vicariat de Bruxelles pour les 19 communes de l'agglomération bruxelloise qui sont en territoire bilingue.

En outre, un évêque peut également créer d'autres conseils où sont traitées des questions spécifiques, à propos desquelles les membres peuvent conseiller l'évêque. Il s'agit d'une forme de synodalité institutionnalisée.

Le **conseil presbytéral**, composé d'une délégation élue de prêtres diocésains, en est un exemple. Des conseils similaires peuvent être créés pour et avec les doyens qui peuvent, selon le principe de subsidiarité, conseiller l'évêque sur les questions pastorales territoriales. On trouve également des conseils pastoraux, des conseils pour les questions économiques, etc.

Un diocèse est traditionnellement divisé en **doyennés** sous la responsabilité d'un doyen. Un doyenné est à son tour divisé en **paroisses** confiées à un curé. Tous les diocèses

n'ont pas de doyennés. Un diocèse peut aussi être directement subdivisé en paroisses. De nos jours, il existe également d'autres divisions, entre ou à côté du doyenné et de la paroisse, telles que les zones pastorales, les fédérations, les unités pastorales, ... Ces divisions diffèrent d'un diocèse à l'autre et peuvent donc recevoir des contenus différents.

En droit belge, les diocèses n'ont pas de personnalité juridique en tant que telle. Toutefois, un diocèse peut adopter la structure de droit privé d'une association sans but lucratif. Les diocèses ne reçoivent pas de subsides de fonctionnement. Ils doivent compter sur les contributions des paroisses ou les dons pour leurs ressources et leurs revenus.

Comme un diocèse, une paroisse n'a pas de personnalité juridique, mais peut s'organiser de manière privée en tant qu'asbl. Cette asbl peut alors également employer du personnel.

Le clergé diocésain, c'est-à-dire le clergé relevant d'un diocèse, est rémunéré par l'État belge, comme le prévoit la constitution.

Lorsqu'une paroisse est reconnue par le gouvernement, une **fabrique d'église** est créée pour gérer l'église paroissiale. Une fabrique d'église est une institution publique dotée de la personnalité juridique.

Une paroisse catholique romaine se présente donc sous trois formes : une entité ecclésiastique, établie par l'évêque diocésain, une association sans but lucratif et une fabrique d'église, qui veille aux intérêts temporels des membres de la paroisse.





Francis Loyens

délégué épiscopal en charge de l'enseignement – diocèse de Hasselt

Le vicariat de l'enseignement s'occupe de l'enseignement catholique et de l'enseignement de la religion catholique dans les différents réseaux scolaires. Avec les conseils de direction, les directeurs d'école et les enseignants, nous donnons forme au projet de l'école catholique en dialogue, qui couvre tous les domaines de l'éducation. Au cœur de ce projet se trouve le dialogue avec nos textes fondateurs et notre riche tradition, ainsi que le dialogue avec chaque personne, quelles que soient ses convictions philosophiques. Ainsi, nous travaillons sur un projet éducatif riche qui ne se contente pas de stimuler les jeunes d'aujourd'hui, mais qui les inspire et leur donne des repères. Une grande attention est également accordée aux questions de gouvernance ainsi qu'à la planification et à la coordination de l'offre éducative.

Grâce à des croisements avec d'autres vicariats, nous organisons des soirées de la foi dans les doyennés de notre diocèse, où nous réfléchissons à la communication de la foi avec les jeunes. Le fait de réunir des enseignants, des catéchistes et des animateurs de jeunesse est devenu une rencontre d'apprentissage.



Rebecca Alsberge

déléguée épiscopale pour le Brabant Wallon – archidiocèse Malines-Bruxelles

Je suis déléguée épiscopale pour le Vicariat du Brabant Wallon, une partie de l'archevêché de Malines-Bruxelles. J'ai donc reçu une mission d'ordre territorial.
L'archevêque me confie la gestion quotidienne de ce vicariat c'est-à-dire la gestion des projets pastoraux et l'accompagnement des personnes.
Il s'agit donc par exemple de réfléchir et concevoir un projet annuel commun pour tous les services pastoraux de notre Vicariat et, en lien avec le diocèse, de m'occuper de situations difficiles dans une paroisse ou encore d'accompagner un prêtre, un diacre, une animatrice pastorale dans la mise en route d'une nouvelle mission.
L'évêque me délègue une partie de ses missions. Je prépare par exemple les nominations des prêtres avec une équipe et je les soumets à notre archevêque et au conseil épiscopal.

Bien évidemment, cela se vit en étroite collaboration. Je suis ainsi membre du conseil épiscopal où nous portons à la fois les projets des différents vicariats et les projets d'ensemble pour l'archidiocèse. Et nous avons aussi une rencontre propre pour les questions liées aux vicariats territoriaux.
Il y a donc une réelle collaboration avec de l'autonomie, de la délégation, de la co-construction, de la subsidiarité.
Dans la mesure où nous souhaitons avancer vers une Église toujours plus synodale, il me semble important de soigner et de multiplier les lieux de rencontres, de discernement commun, de collaborations concrètes.

SYNODE SUR LA SYNODALITÉ

2023 : PREMIER SYNODE DES ÉVÊQUES ET RAPPORT DE SYNTHÈSE DU PROCESSUS SYNODAL

Synode 2021 2023

Pour une Église synodale

communion | participation | mission

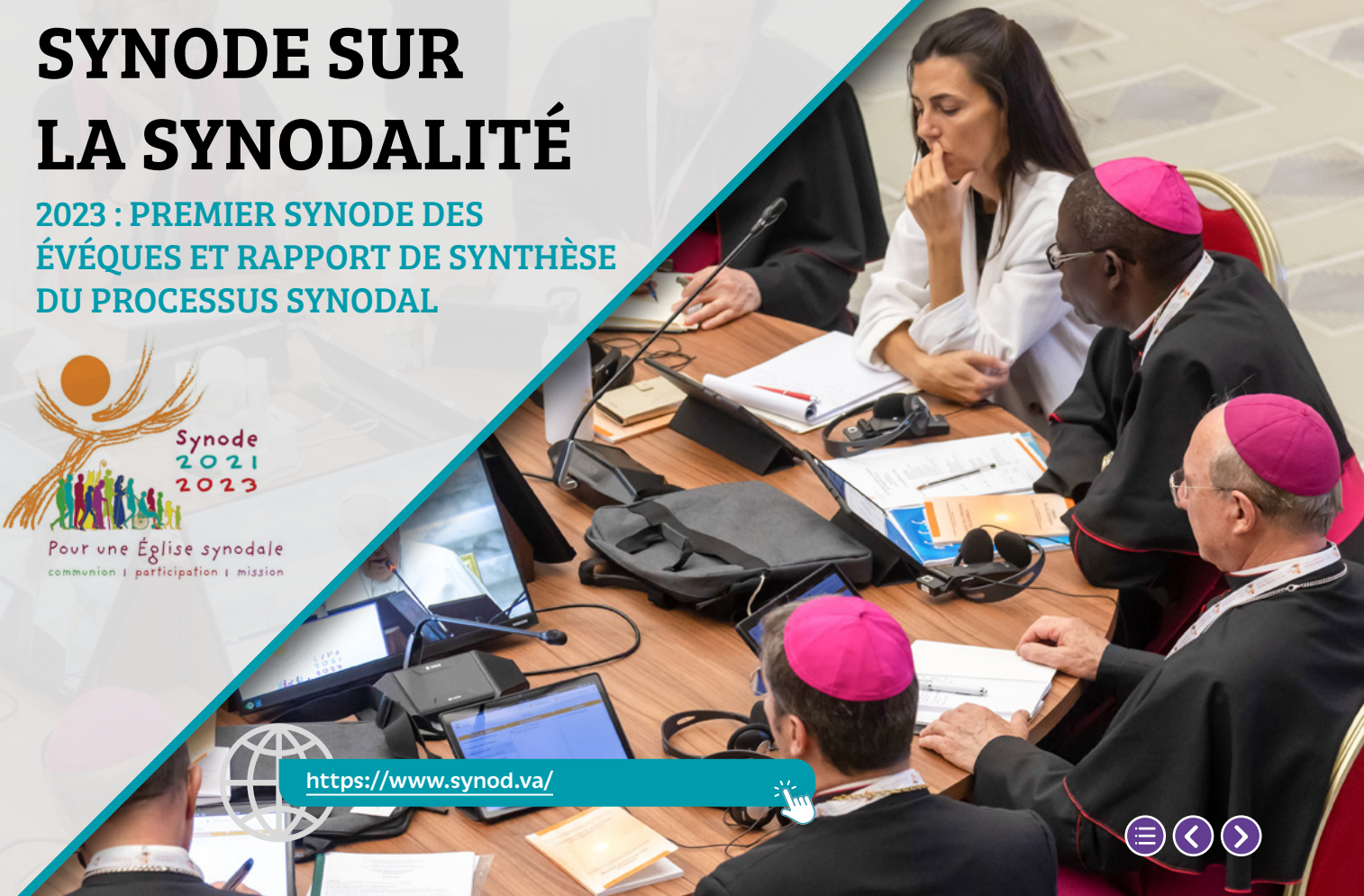

https://www.synod.va/

© ???

En 2021, le Pape François a invité les Églises locales du monde entier à participer à la préparation du 16ième Synode général des Évêques. Cette réunion a eu lieu en octobre 2023 et a eu pour thème *Une Église synodale : communion, participation et mission*. Le Pape François a demandé aux diocèses d'entendre le plus grand nombre possible de personnes sur le rôle et la tâche de l'Église dans le monde d'aujourd'hui.

Phase diocésaine en Belgique

Dans notre pays, tous les diocèses, chacun à leur manière, ont entamé un parcours synodal à partir d'octobre 2021. Dans de nombreux endroits, il y a eu des soirées de discussion, des cycles d'écoute, des rencontres avec l'Évêque... Dans chaque diocèse, 2 000 à 4 000 personnes ont participé à l'enquête.

Phase nationale

En 2022, tous les diocèses ont préparé un document final reprenant les principales conclusions. Ces dernières ont été compilées dans une synthèse nationale remise au Secrétariat général du Synode des Évêques à Rome.

En voici la conclusion : Synthèse nationale du processus synodal dans l'Église en Belgique



Phase continentale

Après que chaque pays ait rendu sa synthèse nationale, un document de synthèse a été rédigé pour chaque continent.

Pour l'Europe, c'est à Prague, le 11 février 2023, que les représentants des Églises du continent ont rendu leur rapport de synthèse.



Assemblées du synode des évêques

Juin 2023: Instumentum Laboris

En **juin 2023**, le document préparatoire *(instrumentum laboris)* à l'assemblée des évêques d'octobre 2023, a été publié, au Vatican. Cet instrument de travail recueille les fruits des étapes diocésaine et continentale du synode. Il formule également une série de questions en vue de discerner ce que doit être une Église synodale.



© Vatican Media



Instrumentum Laboris

La publication de *l'Instrumentum Laboris* clôt donc la première phase du synode "Pour une Église synodale : communion, participation, mission" et ouvre la seconde. Dans un premier temps, ce document revient sur le chemin parcouru jusqu'ici, qui a permis *"d'identifier et de partager les situations particulières vécues par l'Église dans les différentes régions du monde"* (n°4).

Les pasteurs et les fidèles ont appris à s'écouter et à chercher ensemble à répondre aux défis actuels du monde et de l'Église. *"À l'Assemblée synodale, nous arrivons porteurs des fruits recueillis au cours de la phase d'écoute. Tout d'abord, nous avons expérimenté que la rencontre sincère et cordiale entre frères et sœurs dans la foi est source de joie : se rencontrer, c'est rencontrer le Seigneur qui est au milieu de nous !"* (n° 6).

À partir de cette expérience, le document formule un certain nombre de questions articulées autour des trois thèmes du synode « communion, participation et mission » : comment être davantage signe et moyen de l'union avec Dieu et de l'unité de tout le genre humain ? Comment partager les dons et les charges au service de l'Évangile ? Quels processus, structures et institutions dans une Église synodale missionnaire ?

Octobre 2023:
Première session du Synode des évêques.

Les membres

374 membres se sont réunis.

Durant quatre semaines s'est tenue la première session du synode des évêques.

374 membres se réunissent. Pour la première fois, des membres «non évêques» participent au synode comme membres à part entière. Il s'agit principalement de laïcs nommés directement par le Pape, dont 50% de femmes. Tous les membres ont le droit de vote.



50% femmes

© ???

70 membres non évêques

Les membres «non évêques» sont au nombre de 70, nommés par le Pape à partir d'une liste de 140 personnes proposée par les Conférences des évêques et l'Assemblée des patriarches des Églises orientales catholiques.



Le Cardinal Jozef De Kesel a été nommé par le Pape François.

Mgr Koen Vanhoutte a été élu délégué par ses collègues évêques belges. Il est évêque auxiliaire pour le Vicariat du Brabant flamand et de Malines.

Geert De Cubber diacre permanent du diocèse de Gand est l'un des dix non évêques choisi en Europe par le Pape François pour participer au synode.

On peut également noter la présence du Belge Dominique Mathieu, franciscain originaire d'Arlon, en tant qu'archevêque de Téhéran - Ispahan.

Les facilitateurs

Pour la première fois, apparaissent au Synode des «facilitateurs», des experts qui ont la responsabilité de l'animation d'une table, d'un groupe.
Ils veillent à l'alternance dans la prise de parole, à la bonne forme de l'élection du rapporteur, à la qualité de l'écoute, à la prière communautaire et au suivi des différentes étapes du travail du groupe.

Deux Belges présents au titre d'expert :

Alphonse Borras, ancien vicaire général du diocèse de Liège.
Claire Jonard est coordinatrice pour le Centre romand des vocations (CRV) en Suisse.

Rapport de synthèse

Le 28 octobre 2023, les 344 membres de la première Assemblée Générale du Synode, dont des laïcs hommes et femmes, votent un rapport de synthèse compilant les points de convergence et de divergence qui ont émergé lors des quatre semaines de travaux. Le texte, qui doit servir de feuille de route jusqu'à la session finale du Synode prévue en octobre 2024, propose des pistes pour rendre l'Église catholique plus participative et avance des propositions novatrices sur des sujets sensibles comme le diaconat féminin, la gouvernance dans l'Église, une participation accrue des laïcs...

Un rapport de synthèse

- **2024:**
  deuxième session du Synode des évêques.



© Vatican Media



Geert De Cubber

membre de la délégation européenne - diacre

2023, l'Assemblée générale du Synode des évêques n'est pas encore terminée. La deuxième session suivra en octobre 2024. Mais on peut d'ores et déjà qualifier d'historique le synode sur la synodalité. Sur les quelques 350 participants au vote, 70 non évêques, dont 54 femmes, ont été admis. Je suis moi-même le seul diacre permanent catholique romain présent au synode.

L'image de ce synode, ce sont les tables rondes. Elles symbolisent la volonté de se parler, d'égal à égal. Il n'y a pas de hiérarchie autour de la table. Chacun est invité à prendre la parole. À partir de notre baptême commun, nous donnons la parole à la diversité de l'Église mondiale.

En conséquence, des amitiés se développent. Et comme c'est le cas avec les amis : vous voulez vraiment écouter l'autre, vraiment le comprendre. On le fait en posant des questions, en discutant des tabous, en gardant toujours à l'esprit qu'il ne s'agit pas de moi, mais de ce que l'Esprit-Saint veut me dire avec mes compagnons chrétiens.

Des changements majeurs sont-ils imminents ? Le synode en lui-même, sous cette forme, est un grand changement. Cette façon de se comporter les uns avec les autres n'est ni plus ni moins qu'un changement culturel. Et il faudra du temps pour que ce changement s'opère partout. De l'Église mondiale à la plus petite communauté de foi.



© Vatican News

LIEUX DE PÈLERINAGES

1.625.000 visiteurs dans les grands sanctuaires mariaux de Belgique



© diocèse de Tournai

La Belgique compte quatre grands sanctuaires dédiés à la Vierge Marie. Leur fréquentation demeure extrêmement importante auprès des catholiques.
En 2023, ces quatre sanctuaires ont comptabilisé ensemble **1.625.000 pèlerins.**

Pour accueillir et accompagner les pèlerins,

43,3 **équivalents temps plein** sont mis à disposition.

305 **bénévoles** qui s'y investissent également.

BANNEUX

350.000 pèlerins

Collaborateurs rémunérés: **22,75** ETP

130 bénévoles

https://banneux-nd.be/

OOSTAKKER

275.000 pèlerins

Collaborateurs rémunérés: **3** ETP

80 bénévoles

https://www.kerknet.be/organisatie/bede-vaartsoord-oostakker-0

BEAURAING

200.000 pèlerins

Collaborateurs rémunérés: **5,55** ETP

55 bénévoles

https://sanctuairedebeauraing.be/

SCHERPENHEUVEL

800.000 pèlerins

Collaborateurs rémunérés: **12** ETP

40 bénévoles

https://www.scherpenheuvel.be

Pèlerinage interdiocésain à Banneux pour la Journée mondiale des pauvres

18-19/11/2023

« Tu me regardes comme une personne », voilà le thème qui avait été choisi pour le we de pèlerinage à Banneux à l'occasion de la Journée mondiale des pauvres. Il fait écho au message du Pape partant de l'histoire de Tobit qui déclare à son fils, Tobie : « Tu ne détourneras ton visage d'aucun pauvre ».

C'est donc à la suite de Tobie que les +/-200 participants venus des différents diocèses francophones, ont découvert tout au long de ces deux jours l'importance du regard. Celui que nous posons sur nous-même et sur les autres ; celui que nous recevons des autres mais aussi celui que Dieu porte sur chacun·e de nous.

Grâce à divers ateliers, spirituels et créatifs, ils ont pu s'exprimer sur leur expérience de regards qui blessent et de regards qui relèvent.

Temps à la source, procession aux flambeaux, eucharistie festive, repas, autant d'occasions de vivre la fraternité et de partager notre foi en ce Dieu plein d'amour qui nous a envoyé son fils qui, par ses regards de tendresse et de bienveillance, nous le révèle.



© diocèse de Liège



témoignage

Vincent Kervyn

Accompagnateur – diacre

Vincent qui accompagnait le groupe du BW et a fait à Banneux de belles rencontres : *« J'y ai rencontré des personnes, celles qu'on ne voit pas dans nos églises car elles restent à la périphérie … Que cela fait du bien de pouvoir, sans artifice, parler simplement des parcours de vie parfois très chaotiques tel celui de cette dame de 62 ans qui logeait gare des Guillemins à même le sol durant 3 ans ! Derrière les piercings, tatouages ou cheveux colorés dressés en fontaine sur la tête, j'ai trouvé des sourires bienveillants et beaucoup d'humanité ! »*

L'ÉTRANGER
Lourdes

En 2023, **6.203 Belges se sont rendus à Lourdes** via 36 voyages organisés par les diocèses ou des organisations privées. Le nombre de participants par voyage va de 20 à 900 participants.

Le sanctuaire de **Medjugorje** a compté quelques **20.000** pèlerins venus de Belgique.

Saint-Jacques-de-Compostelle a compté **2.983** pèlerins enregistrés venus de Belgique.





© Eglise catholique de Bruxelles - Anne Périer



© Église catholique à Bruxelles DR

RELIGIEUSES ET RELIGIEUX



© Communauté des soeurs de Grandchamp

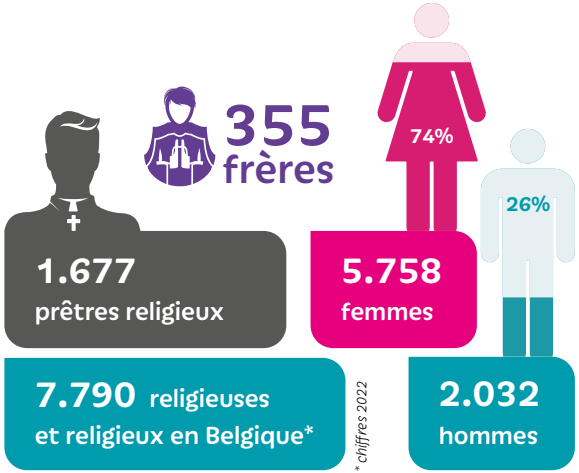

On dénombre, en Belgique

- **228** ordres et congrégations de sœurs apostoliques
- **55** communautés de sœurs contemplatives ou monastiques
- **26** communautés abbatiales masculines
- **24** congrégations de prêtres
- **24** congrégations de frères

Dont 101 congrégations et communautés religieuses membres de la COREB et 256 membres de l'URV.

Total de 357 ordres et congrégations.

La COREB (**Co**nférence des **Re**ligieuses et Religieux en **B**elgique), rassemble les Supérieures Majeures et les Supérieurs Majeurs du territoire francophone et germanophone belge.

L'URV (**U**nie van **R**eligieuzen in **V**laanderen) est l'organe de concertation des religieux en Flandre, en particulier pour les Supérieurs majeurs, provinciaux et/ou régionaux vivant en Flandre.

Dans la tradition chrétienne, les ordres religieux sont des associations d'hommes ou de femmes qui s'engagent à suivre le Christ dans une vie évangélique. Les membres sont liés publiquement, ou parfois en privé, par des vœux de pauvreté, de chasteté, et d'obéissance en vue de mener une vie consacrée. Les ordres religieux ont un projet pastoral global et un ancrage international.

La congrégation est un ensemble structuré de prêtres, de religieux, de religieuses, regroupé et organisé autour d'un projet fondateur spirituel et pastoral. Elle a souvent un ancrage plus local qu'un ordre religieux et un projet pastoral circonscrit (hopitaux, enseignement, ...).

CENTRES DE RETRAITE ET HÔTELLERIES DE MONASTÈRES ET D'ABBAYES

En 2022, les 32 centres de retraites et hôtelleries de monastères et d'abbayes contactés, ont enregistré

111.304
nuitées





© Eric De Smet

témoignage

Cécile Cazin

retraitante

L'aventure spirituelle d'une retraite

5 jours de retraite au vert : chaque année, je m'offre ces vacances avec Dieu. Ce cadeau spirituel me permet de me reposer hors de chez moi, dans le silence, avec comme seul but : rencontrer Dieu.

En retraite, je prends enfin le temps de prier sans me sentir coincée entre deux activités. Aucune distraction extérieure : pas de famille, ni d'amis présents, pas de smartphone, d'ordinateur, de télévision, de radio etc. Seulement la Parole de Dieu qui me questionne, me console, me culbute, m'ouvre le cœur.

Jésus n'en finit pas de m'étonner quand je le contemple dans l'Évangile. Sa relation de confiance totale à Dieu, son amour du prochain et sa liberté m'épatent.

Place à la louange, aux mercis pour l'année écoulée, aux pardons, aux demandes à Dieu de m'éclairer sur des choix à faire. Heureusement qu'un ou une accompagnateur-trice spirituel-le m'accompagne dans cette aventure. Et, au fil des jours, des signes apparaissent, des fruits mûrissent.

© La Pairelle



témoignage

Franck Janin S.J.

Responsable du pôle spiritualité du Forum Saint-Michel (Bruxelles)
animateur de retraite

Être des sourciers

La soif de Dieu est loin d'être tarie. Elle prend aujourd'hui des chemins très divers. Nous le constatons dans les demandes que nous recevons des personnes qui souhaitent être accompagnées dans des retraites spirituelles. Plus que jamais, il faut marcher avec elles à partir du point où elles en sont. Certaines sont enracinées dans une foi profonde et recherchent dans les monastères et les centres spirituels d'aller encore plus avant dans leur relation à Dieu. D'autres reviennent vers la foi, ou l'ont découverte récemment, ou ont emprunté des chemins issus de ces courants spirituels si variés aujourd'hui. À l'écoute de tous ces parcours de vie, on est témoin émerveillé que l'Esprit Saint est toujours bien à l'œuvre. C'est en tout cas ma conviction profonde. À nous qui sommes disciples de Jésus, de savoir, comme lui, être des sourciers et repérer chez les centurions, les samaritaines, les publicains de notre temps, l'attente d'une bonne nouvelle, d'une rencontre personnelle avec leur Seigneur et ami.

Focus



Honoris causa
6 juin 2023

Mgr Bonny Docteur honoris causa de la Faculté de théologie de l'Université de Bonn.

Cette importante distinction lui est remise en reconnaissance de son engagement et de son dévouement au processus synodal au sein de l'Église catholique et à l'approfondissement de son enseignement sur le mariage, la famille et d'autres formes de relations.

SACREMENTS ET PRATIQUE RELIGIEUSE



© Rannjan Joawn



34.826

Baptêmes d'adultes: **260**



33.853



5.241



37.207

32,6 % des décès



29.580

Nombre de catéchistes: **6244**

Nombre de personnes suivant la catéchèse: **36.071**

Confirmations d'adultes: **265**



3ieme dimanche d'octobre : **167.360**

Veillée et jour de Noël : **411.423**

*Demandes de radiation du registre des baptêmes: **14.251***
*dont **98%** dans les diocèses de Flandre et l'archidiocèse de Malines-Bruxelles.*
*Déclarations de nullité de mariage religieux: **364***

Catéchumènes

Le nombre de baptêmes d'adultes dans notre pays poursuit sa croissance positive. Les diocèses belges ont recensé 362 baptêmes d'adultes cette année. Il y a dix ans, en 2014, 186 adultes recevaient le baptême dans l'Église catholique de notre pays. En 2019, il y en a eu 244. En 2024, nous enregistrons donc pratiquement un doublement par rapport à la décennie précédente.

Le baptême, couronnement d'un an de préparation

Pour le catéchumène, terme pour désigner un adulte candidat au baptême, recevoir les sacrements d'initiation du baptême, de la confirmation et de l'eucharistie correspond au point de départ heureux de la vie en tant que chrétien, après une préparation d'un an au moins. Ce parcours comprend un temps d'accompagnement et d'introduction à la foi et à la vie dans la communauté de foi, avec quelques moments liturgiques clés, comme l'admission au catéchuménat dans la communauté de foi locale. La confirmation peut être déléguée par l'évêque au prêtre de la communauté paroissiale concernée ou conférée par l'évêque lui-même.





Jeffrey Schoenaers

catéchumène

J'ai été baptisé lors de la Vigile pascale.

La recherche a été longue, mais lorsque mon grand-père est décédé, non seulement j'ai perdu un bon ami, mais des questions existentielles se sont posées.

Cela ne peut pas être la fin, n'est-ce pas ? Bien que mon grand-père ne soit pas croyant, il parlait souvent de Jésus. Pour lui, c'était une figure inspirante, quelqu'un qui faisait beaucoup de bien aux plus faibles dans la société.

J'étais spirituellement sans abri, mais dans l'Église catholique, j'ai trouvé une maison avec de nombreuses pièces. Ma fiancée Laura et mes parents voient que j'y trouve mon bonheur. Ils sont heureux et assisteront à mon baptême avec ma grand-mère. Bientôt, comme mon grand-père, je veux me rendre utile dans la vie. J'embrasse l'Église sur mon chemin de vie, loyalement et sincèrement.

© diocèse de Tournai

L'ÉGLISE EN CHIFFRES



© Eglise catholique à Bruxelles - Anne Périer



3.577 Paroisses

Tous les diocèses travaillent à établir des liens de collaboration entre les paroisses au sein d'Unités Pastorales.
Fin 2023, **411 Unités Pastorales** avaient déjà été créées (sur un objectif de 507)



394 laïcs nommés par l'évêque pour travailler dans les services du diocèse



Nombre de paroisses **intégrées à une Unité Pastorale** en 2023 : **57 paroisses**

En 2023, **28 églises ont été désaffectées.**





72 animateurs pastoraux en formation en vue d'une nomination.

LAÏQUES ET LAÏCS (non ordonnés) ayant une mission pastorale

958 laïcs nommés par l'évêque pour travailler en paroisse ou dans une Unité Pastorale



414 laïcs nommés par l'évêque pour une mission pastorale dans le secteur caritatif (hôpitaux, maisons de repos et de soins, institutions pour personnes handicapées)



1.707 laïcs ayant un mandat pour participer à la pastorale diocésaine (par exemple pour présider des temps de prière, pour animer des funérailles dans les églises ou crématoriums) – la majeure partie d'entre eux sont des bénévoles

Collaborateurs rémunérés des diocèses et du Centre interdiocésain (rémunérés sur fonds propres des asbl diocésaines et interdiocésaines) : communication, administration, intendance, ...

182,37 ETP



Prêtres

Le prêtre est un homme ordonné par l'évêque qui, après sa formation au séminaire, est nommé en paroisse et/ou en tant qu'aumônier (en hôpital ou dans un établissement pénitentiaire par exemple) ou dans l'enseignement.

1.764 prêtres diocésains
955 prêtres diocésains ont reçu une mission de leur évêque ('nomination canonique')
10 ordinations de prêtres en 2023
4 abandons du ministère par des prêtres diocésains en 2023
382 prêtres provenant d'autres diocèses (principalement étrangers) qui travaillent dans les diocèses de Belgique.

1.677 prêtres religieux
326 prêtres religieux qui travaillent en paroisse
40 séminaristes dont 26 Belges
24 ont entre 18 et 30 ans *(60 %)*
11 ont entre 30 et 40 ans *(27,5 %)*
2 ont entre 40 et 50 ans *(5 %)*
3 ont plus de 50 ans *(7,5 %)*

Diacres permanents

Le diacre est un homme célibataire ou marié ordonné par l'évêque. Avec le prêtre, il se met au service de la communauté avec une attention particulière pour les malades, les pauvres et les personnes dans le besoin. Il participe aussi à la prédication et à la liturgie : il peut célébrer les baptêmes, les mariages, les funérailles et les services de prières.

555 diacres permanents
351 diacres ayant reçu une nomination canonique
2 ordinations de diacres en 2023
22 diacres en formation
1 abandon du ministère

Bénévoles

1.861 bénévoles en institutions de soins.

7.163 visiteurs de malades bénévoles dépendant de paroisses et Unités Pastorales.



108.283
bénévoles en paroisse
(voir chapitre sur le bénévolat en paroisse).



918 étudiants
Institut Supérieur de Théologie

CHRISTELIJKE CULTUUR CCV vandaag

Partenaire dans la formation chrétienne en Flandre

13.681 participants
aux formations
Collaborateurs: 34 etp
23 femmes, 11 hommes

Chaque année des centaines de fidèles se forment en théologie, que ce soit dans les instituts supérieurs de théologie ou au CCV, dans le but de se mettre au service des autres fidèles.



Laure Sermesant

étudiante en institut supérieur de théologie
bénévole dans la préparation au baptême et l'accompagnement des fiancés

Je suis active comme bénévole dans une paroisse de Bruxelles en tant que responsable de la préparation au baptême et au mariage. J'étais depuis plusieurs années à la recherche d'une formation compatible avec des semaines bien chargées et des enfants encore en bas-âge. J'ai été envoyée au CEP (« Centre d'Études Pastorales » - Institut supérieur de théologie pour Bruxelles et le Brabant Wallon) par le prêtre de la paroisse.

J'y ai trouvé une mine d'or : une formation étalée sur quatre ans, des modules dispensés par des enseignants très qualifiés, organisés de telle sorte que nous soyons équipés du "kit de base" du chrétien engagé, la joie de se sentir prise dans une communauté vivante et fraternelle qui chemine ensemble. Je reçois enfin des clés pour comprendre les différentes périodes de l'histoire de l'Église, des outils pour aborder avec un peu plus d'aisance le texte biblique, un condensé de la foi de l'Église à méditer.

Ces formations me permettent, au fil des rencontres avec les parents des futurs baptisés ou les fiancés, d'affiner la manière avec laquelle je rends compte de la foi chrétienne et de mieux accueillir les critiques ou répondre aux interrogations.

AUMONIERS EN MILIEU CARCÉRAL

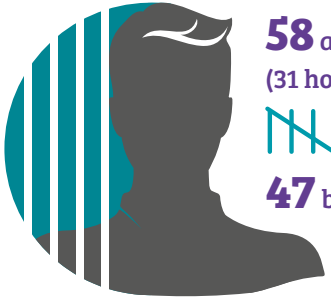

58 aumôniers
(31 hommes, 27 femmes)
34,6 ETP
47 bénévoles

DIOCÈSE AUX FORCES ARMÉES

Le service d'aumônerie catholique au sein du Ministère de la Défense, a pour but de fournir une assistance religieuse et morale aux militaires et aux civils qui y travaillent, ainsi qu'à leur familles.

13 collaborateurs rémunérés **7** bénévoles
2.000 bénéficiaires par semaine

MINISTRES DU CULTE

Le terme 'ministre du culte' désigne la personne active dans l'Église dont le salaire est pris en charge par les autorités fédérales.
Il ne s'agit pas seulement de prêtres mais aussi de diacres ou de laïcs formés nommés par les évêques.

En Belgique, on compte **2.188 ministres du culte** au sein de l'Église catholique.

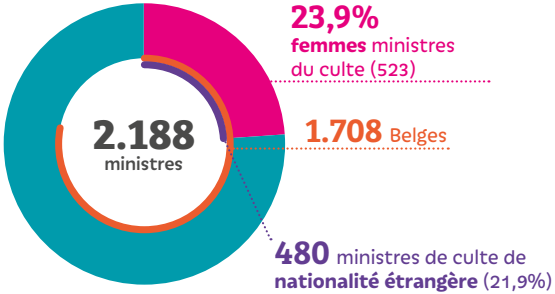

Les nationalités étrangères les plus représentées sont :
- la R.D. du Congo (161 ministres du culte)
- la France (42 ministres du culte)
- la Pologne (20 ministres du culte)

ORGANISATIONS CARITATIVES



ORGANISATIONS CARITATIVES

Broederlijk Delen
TOT IEDEREEN MEE IS

Broederlijk Delen lutte contre la pauvreté et l'inégalité en Afrique, en Amérique Latine, en Israël et en Palestine, avec l'aide de 130 organisations locales.

www.broederlijkdelen.be

41 collaborateurs rémunérés à temps plein et **36** à temps partiels (68,3 ETP) en Belgique

€ 4.592.023 dons, legs et collectes

20.000 bénévoles

15 collaborateurs rémunérés dans des pays partenaires

ENTRAIDE& FRATERNITE

Entraide et Fraternité est une ONG catholique belge de coopération au développement et de solidarité internationale, qui vise à réduire les inégalités et lutter contre les injustices sociales.

https://entraide.be/

27,7 ETP

185 bénévoles

€ 1.700.889 dons, legs et collectes

© Emilie Méchenin

welzijnszorg vzw
samen tegen armoede

Welzijnszorg œuvre pour une société sans pauvreté ni exclusion. Elle tente de mobiliser la société afin d'améliorer concrètement la situation des plus démunis.

www.welzijnszorg.be

23 ETP

des **milliers** de bénévoles

€ 1.440.270 dons, legs et collectes

ACTION VIVRE ENSEMBLE

Action Vivre Ensemble a pour objectif la construction d'une société solidaire où les personnes pauvres et marginalisées peuvent mettre en œuvre leurs droits humains fondamentaux.

https://vivre-ensemble.be/

9,1 ETP

250 bénévoles

€ 930.961 dons, legs et collectes

Aide à l'Église en détresse est une œuvre catholique de bienfaisance qui aide les fidèles partout où ils sont persécutés, opprimés ou dans la détresse, à travers l'information, la prière et l'action.

https://www.Égliseendetresse.be/

11 ETP

15 bénévoles

€ 4.027.758 dons, legs et collectes

missio

Missio est une organisation catholique internationale qui s'investit pour la tolérance, le dialogue et la solidarité. Elle soutient des projets concrets développés sur place par des paroisses, des communautés de religieux ou de religieuses, des laïcs engagés au service de l'Église et de la société.

https://missio.be/

4,5 ETP

5 bénévoles

€ 2.382.067 dons, legs et collectes

BePax
Dialogue & Diversité

BePax est une organisation d'éducation permanente qui vise à sensibiliser la population et les responsables politiques aux enjeux du racisme et des discriminations pour les amener à devenir des acteurs et actrices de changement et d'égalité.

www.bepax.org

6,5 ETP

35 bénévoles

€ 2.388 dons, legs et collectes

PAX CHRISTI

C'est dans un esprit d'inspiration humaniste et chrétienne que Pax Christi fait la promotion de la paix, la réconciliation et la justice, que ce soit au sein de notre société ou dans d'autres endroits du monde. Elle fait le choix du dialogue pacifique, de la coopération et d'une spiritualité pacifique avec pour référence les libertés et les droits fondamentaux.

https://paxchristi.be/

6 ETP

110 bénévoles

€ 238.530 dons, legs et collectes

Justice & Paix

L'ONG 'Justice et Paix' se focalise sur l'interdépendance des peuples et travaille sur des thèmes tels que la démocratie, la mondialisation, l'exploitation des ressources naturelles, les conflits armés, les migrations, etc.

https://justicepaix.be/

9 ETP

196 bénévoles

€ 21.228 dons, legs et collectes

caritas international.be

En collaboration avec ses réseaux locaux, nationaux et internationaux, Caritas International vient en aide aux victimes de violences, de catastrophes naturelles et de la pauvreté, dans leur propre pays ou ailleurs quand elles l'ont fui.

www.caritasinternational.be

147,9 ETP

€ 11.745.957 dons, legs et collectes

caritas Hulpbetoon

caritas Secours

Caritas Hulpbetoon et Caritas Secours attribuent des fonds à des projets de solidarité et de lutte contre la pauvreté.

https://www.caritassecours.be/

Caritas Hulpbetoon: **€ 419.763**
dons, legs et collectes

Caritas Secours: **€ 1.054.927**
dons, legs et collectes

1.150 bénévoles



Lucie Biuma Bakina

Caritas International

Je suis assistante sociale et je coordonne le service social de Caritas International (Bruxelles). En 2023, le service a traité 1.983 dossiers, correspondant à 3.411 personnes.

Les personnes qui font appel au service social ont principalement des questions sur le droit de résidence, les services publics, le logement, leur vie quotidienne, les finances et les soins de santé. Mais il y a aussi des questions et des besoins concernant la sécurité sociale, le regroupement familial, le retour volontaire, la formation, l'emploi et les questions matérielles.

Un grand nombre de personnes sont confrontées à des problèmes de santé mentale. Certains visiteurs des services sociaux ont des problèmes psychologiques ou psychiatriques, ce qui ne fait qu'accroître leur vulnérabilité. Il n'est donc pas si simple de leur apporter un soutien adéquat. Dans certains cas, nous ne parvenons pas à mettre en place une approche multidisciplinaire et intensive, qui serait pourtant très utile.

Nous continuons à faire de notre mieux pour placer les personnes au centre de notre travail, même dans les moments difficiles.

ABUS SEXUELS



Rapport annuel des points de contacts

Depuis 2012, année de la création de 10 points de contact pour les victimes d'abus sexuels sur mineurs dans le cadre de relations pastorales, l'Église en Belgique s'est engagée à rendre compte annuellement des faits d'abus signalés au cours de la période écoulée.

Le dernier Rapport annuel sur les abus sexuels dans une relation pastorale dans l'Église catholique en Belgique couvre la période du 1er juillet 2023 au 30 juin 2024.

Il est disponible, ainsi que tous les autres rapports et les directives de la Conférences des évêques de Belgique concernant la politique de prise en charge des abus, sur les sites de Cathobel et Otheo.

https://www.cathobel.be/Église-en-belgique/la-conference-des-eveques/abus-sexuels-dans-lÉglise/



165 nouvelles plaintes ont été enregistrées. En outre, 53 signalements ne sont pas encore traités. Au total, le nombre de signalements s'élève donc à 218.

Parmi les nouvelles plaintes, 126 (soit 76 %) proviennent de la région néerlandophone et 39 (soit 24 %) de la région francophone.

139 victimes (soit 84 %) étaient âgées de plus de 40 ans au moment du signalement dont 90 victimes (soit 64 %) avaient plus de 60 ans. Une victime avait moins de 18 ans au moment du signalement. Celui-ci a été transmis au Parquet par le point de contact. 7 victimes avaient entre 20 à 40 ans. 15 victimes étaient déjà décédées et le signalement a été fait par un tiers.

110 victimes (soit 67%) étaient des hommes et 55 (soit 33%) étaient des femmes.

79 cas (soit 48%) se sont produits dans une école et 33 cas (soit 20%) dans une paroisse. Dans 11 cas, l'abus s'est produit pendant que les victimes étaient acolytes, dans 9 cas l'abus a eu lieu dans le secteur des soins. Pour 12 victimes (soit 7 %), l'abus a eu lieu dans un mouvement de jeunesse et pour 21 victimes (soit 13 %) dans d'autres contextes divers.

Tous les abuseurs, sauf quatre, sont des hommes (soit 98 %).

Les plaintes comportant des données précises sur l'auteur (soit 93 % des plaintes) révèlent que 75 % de ceux-ci étaient déjà décédés au moment de la plainte. L'âge des 29 abuseurs encore en vie au moment de la plainte était le suivant : 1 de moins de 40 ans, 3 entre 40 et 60 ans, 1 entre 60 et 70 ans et 24 de plus de 70 ans.

Tous les abuseurs encore en mesure d'exercer une fonction pastorale ont été suspendus immédiatement (dans l'attente d'une enquête approfondie) et l'ont été définitivement après enquête et en cas de crédibilité suffisante. 22 abuseurs ont vu leur dossier transmis à la Justice.

Deux abuseurs ont été placés en institution psychiatrique.

Pour 4 victimes, il n'a pas été possible de déterminer la période de leur vie durant laquelle l'abus avait été commis. Pour les 161 autres, ce fut possible. Parmi ces dernières, 142 (soit 88 %) avaient moins de 18 ans au moment des faits dont 27 (soit 17 %) avaient moins de 10 ans. 19 victimes (soit 12 %) avaient plus de 18 ans au moment des faits dont 11 de ces dernières avaient plus de 21 ans.

Le nombre plus important de victimes de plus de 18 ans et de plus de 21 ans au moment des faits est la conséquence de l'extension de la mission des points de contact qui ne se limitent plus à aider les victimes mineures de comportements sexuellement transgressifs. En effet, il est important de souligner que les points de contact uniques sont également ouverts aux formes d'abus de pouvoir entre adultes.
Une première étape fut les directives papales selon lesquelles les adultes vulnérables seraient également accueillis. Comme on ne sait pas à l'avance si la victime est un adulte vulnérable, les signalements de comportements transgressifs entre adultes sont acceptés, mais une enquête sur les circonstances, la vulnérabilité ou la dépendance particulière est toujours menée.

140 des faits signalés (soit 85 %) ont eu lieu il y a plus de 34 ans dont 66 (soit 40 %) il y a plus de 54 ans. 15 infractions (soit 10 %) datent d'après 2000. Concernant celles-ci, il s'agit presque exclusivement d'abus de pouvoir entre adultes.

Tous les auteurs ont été suspendus de toute mission pastorale et de toute activité liturgique. Deux de ces 15 cas concernent des abus sexuels 'présumés' sur mineurs. Ils ont été signalés à

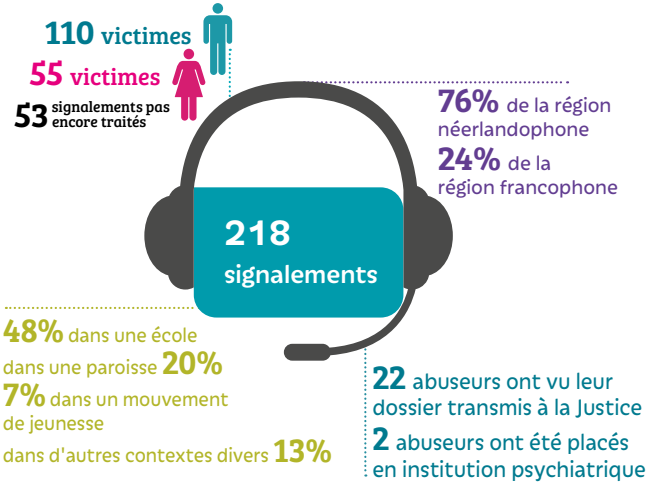

Tous les abuseurs sauf 4 sont des hommes (98%)

Au moment du signalement:

75% des auteurs déjà décédés
1 auteur de moins de 40
3 entre 40 et 60
1 entre 60 et 70
24 de plus de 70

15 victimes déja décédées
49 victimes entre 40 et 60
90 victimes de plus de 60
1 victime de moins de 18
7 victimes entre 20 et 40

la Justice et font l'objet d'une enquête plus approfondie. Ces chiffres permettent d'espérer une diminution des abus sur mineurs et témoignent d'une sensibilisation accrue aux abus sur des adultes vulnérables.

Il ressort donc clairement de plusieurs des données susmentionnées que les faits signalés aujourd'hui remontent plus loin dans le temps. Il a donc fallu beaucoup plus de temps aux victimes ou à leurs familles pour avoir le courage ou la force de se manifester, voire de témoigner.

Une compensation financière a été versée à 79 victimes (soit 48 %).

Fondation Dignity

La fondation d'utilité publique « Fondation Dignity », mise en place par la Conférence des évêques, travaille de manière autonome, avec des experts. Elle est née dans la foulée de la première Commission parlementaire spéciale sur les abus sexuels dans l'Église, en 2010-2011.
Chargée du dédommagement des victimes d'abord entendues dans les points de contact, Dignity fixe le montant de la réparation aux victimes en fonction de critères déterminés par la Commission parlementaire de l'époque.
Lorsqu'un accord de règlement est conclu avec la victime, le montant déterminé en fonction de la gravité de l'abus est payé par Dignity qui, à son tour, est remboursé par le diocèse ou la congrégation où l'abus a eu lieu. Dans un deuxième temps, le diocèse ou la congrégation peut récupérer ce montant auprès de l'auteur présumé des abus, mais ce dernier est déjà souvent décédé ou insolvable.



© Eglise catholique en Brabant Wallon

MÉDIAS CATHOLIQUES



© Église catholique à Bruxelles

Otheo

270.000
visiteurs uniques par mois

5.000.000
sessions par an

13.500.000
pages vues par an

52
collaborateurs rémunérés

https://www.otheo.be

KERK & leven


KERK & leven

PE H. NICOLAAS VAN POPPEL

Stralende start bij de Negensprong te Poppel

Jaarlijkse dag-fietstocht van de akolieten van de parochie St.- Jozef Voorheide

Kerk & leven

- 334.000 lecteurs par semaine
- Des milliers de bénévoles

https://www.kerkenleven.be

3 mai 2024 : Bienvenue à Otheo
« Kerknet, Kerk & leven et les éditions Halewijn ne font plus qu'un. Désormais, nous vivrons ensemble sous le nom d'Otheo. Tout le contenu sera regroupé sur Otheo.be. »

https://www.otheo.be

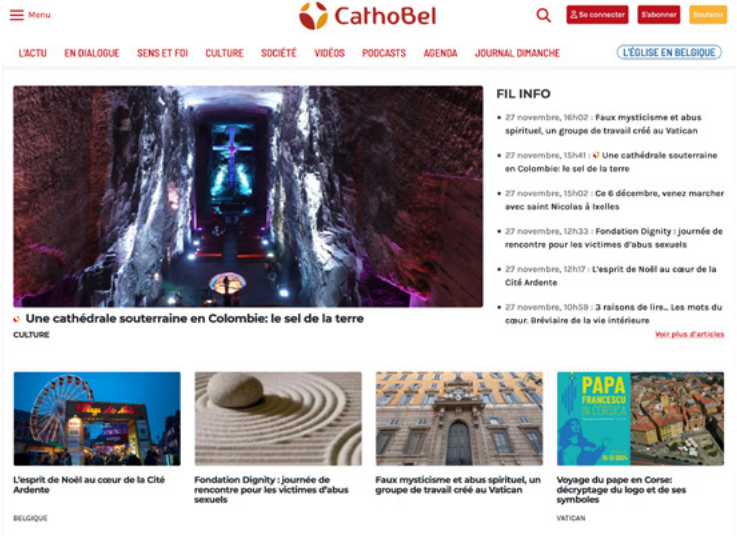



Christelijk opinieweekblad III Geloofwaardig

TERTIO

Tertio

- 20.000 lecteurs par semaine
- 5 collaborateurs rémunérés
- 39 freelances

https://www.tertio.be

CathoBel

52.000
visiteurs par mois

1,5 millions
de pages vues par an

2023: Préparation du nouveau site mis en ligne en janvier 2024

https://www.cathobel.be

Dimanche

Dimanche
66.600
lecteurs par semaine

Cathobel & Dimanche

12,4 ETP rémunérés
12 bénévoles

RADIO MARIA

125.000
auditeurs par jour

9
collaborateurs rémunérés

125
bénévoles

Magazine Porta Fidei:
tirage **4.900**, **11** numéros

25.000
visiteurs uniques par mois

https://www.radiomaria.be

RCF RADIO

5 radios : 4 locales (Bruxelles, Liège, Namur, Bastogne) et **1RCF DAB+** pour toute la Belgique

161.230
auditeurs

20
collaborateurs rémunérés

121
bénévoles

Bulletin d'information La lettre aux Amis: **135.500** lecteurs

586.560
pages vues

Fort développement de la video, surtout avec 1RCF Belgique : 536.715 vues sur les réseaux sociaux, dont 253.600 rien que pour la couverture des JMJ Lisbonne.

https://rcf.be

KTO
TÉLÉVISION CATHOLIQUE

81.863
visiteurs uniques

119.831
téléspectateurs par jour

1.890.000 vues mensuelles de vidéos par des personnes habitant en Belgique (youtube)

1
collaborateur rémunéré

12
bénévoles

https://www.ktotv.com

rtbf

Messe TV & radio : **170.000**
téléspectateurs/auditeurs par semaine

Il était une foi:

radio: **35.000**
auditeurs/ émission

tv: **40.000**
téléspectateurs / émission

vrt

Messe TV : **53.107**
téléspectateurs par semaine

Messe Eurovision: **33.904**
téléspectateurs par retransmission

Urbi et Orbi: **108.363**
téléspectateurs

Eglise Info

Eglise info .be

1.922.000
pages vues

1
collaborateur rémunéré

1
bénévole

www.egliseinfo.be



ENSEIGNEMENT



Flandre

KATHOLIEK ONDERWIJS .VLAANDEREN

270.888 élèves — **59,9%** fréquentent une école primaire catholique

70,7% fréquentent une école secondaire catholique — **349.910** élèves

79.881 étudiants — dans **l'enseignement catholique pour adultes**

dans **l'enseignement supérieur catholique** (Hautes-Ecoles) — **91.933** étudiants

KU LEUVEN

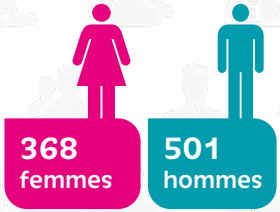

59.965 étudiants
Faculté de Théologie et de Sciences religieuses: **869 étudiants**
Faculté de droit canonique : **124 étudiants**

www.katholiekonderwijs.vlaanderen

Communauté française et germanophone

ENSEIGNEMENT CATHOLIQUE

135.906 élèves — **43%** fréquentent une école primaire catholique

62,4% fréquentent une école secondaire catholique — **230.457** élèves

18.997 étudiants — étudiants dans **l'enseignement catholique pour adultes**

étudiants dans **l'enseignement supérieur catholique** (Hautes-Écoles) — **49.843** étudiants

UCLouvain

38.900 étudiants
Faculté de Théologie: **458 étudiants**
Cours de Droit canonique : **45 étudiants**

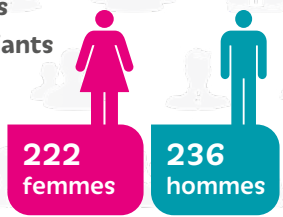

www.enseignement.catholique.be

Enseignement officiel

Étudiants qui suivent le cours de religion catholique romaine :

44.118 élèves — **24,29%** enseignement primaire en Flandre

30,06% enseignement primaire en Fédération Wallonie-Bruxelles — **54.029** élèves

32.035 élèves — **22,17%** enseignement secondaire en Flandre

15,45% enseignement secondaire en Fédération Wallonie-Bruxelles — **20.369** élèves

Professeurs de religion catholique romaine

Flandre

746 professeurs — de religion catholique romaine dans l'enseignement primaire du réseau officiel

de religion catholique romaine dans l'enseignement secondaire du réseau officiel — **3.959** professeurs

Fédération Wallonie-Bruxelles

620 professeurs — de religion catholique romaine dans l'enseignement officiel